京城日報
寄贈 9.12 帝國圖書館
十二月廿五日(火) 夕刊
編輯發行人 兒島吉合介 印刷人 小川三之介
京城府太平通一丁目 發行所 合資會社 京城日報社

ふぐ料理 旭町一 川長

大正天皇御例祭
兩陛下御親拜遊ばさる

【東京電話】大正天皇崩去りまして早くも滿九年、今廿五日は御忌日に當らせらるるので、宮中皇靈殿では 天皇陛下御親拜 先帝の御靈を慰めさせ給ひ、一方多摩山陵には勅使九條掌典が參向御代拜申上げ 皇太后陛下には正親町元典侍を御參拜せしめられた

◇

この朝九時十分御裝飾なつた皇靈殿では朝御供饌、秩父宮殿下を初め奉り各皇族殿下、岡田首相以下各國務大臣、勅任以上の顯官、大禮服の正裝で參列、三條掌典長祝詞を終ると同十時 天皇陛下には御袍を召された 皇后陛下には袿袴にて皇靈殿の御座に着御

◇

天皇陛下には御鈴の裡に玉串を献じさせ給ひ御恭しく御父君陛下の神前に御拜禮、玉音朗に御告文を奏せられて入御 皇后陛下にも續いて御親拜遊ばされた、御參列の各皇族殿下、參列諸員の拜禮あつて御儀は十時半御終了

◇

なほ同時刻多摩陵では波部掌典頭以下參列の下に、勅使九條掌典に正親町元典侍の 皇太后陛下御代拜の奉仕があつた

解散か妥協か
休會明けと共に本格的政戰へ
みものは政友會の出方
貴衆兩院愈よ成立

【東京電話】衆議院は廿五日午前十一時より本會議を開き、濱田新議長秋田副議長の挨拶ありたるのち部屬を決定、部長理事の互選をなし成立をつげ、こゝに第六十七議會は兩院とも成立、廿六日開院式が擧行されることとなつたが、年內は廿七日常任委員長の選擧をもつて休會に入り、いよ/\休會明け議會において本格的政戰が展開されることとなつたが、政友會に對し政府は出來るだけ誠意を披瀝し、議會の切拔け方針を樹てゝゐるが、政友會は爆彈的動議の跡始末、國策審議會設置問題等について徹底的に政府に肉薄することゝなるべく、この問題をめぐつて政府政友會の對立激化の恐れあり勢ひの赴くところ、解散か否かといふ場面を展開することゝなるべく、或はその間新黨計畫の策動が行はるべく、休會明け議會の成行き如何は政局に重大影響を及ぼすので興味をもつて見られてゐる

開會詔書

【東京電話】廿五日內閣より第六十七議會成立の旨上奏の結果、即日官報號外を以て左の如く廿六日帝國議會の開會を命じ給ふ詔書が公布せられた

詔書

朕帝國憲法第七條及議院法第五條ニ依リ十二月二十六日ヲ以テ帝國議會ノ開會ヲ命ス

御名御璽

昭和九年十二月二十五日

各國務大臣副署

政友斷じて委員を送らず
國策審議會豫算に痛烈なる論難集中

【東京電話】國策審議會に對する政友會の態度はこれが政略的のものであるとなし、斷じて委員を送らないことに決してゐるので、政府が今議會においてこれが實現を期すると傳へられることに對しても何等この方針變更の要を認めず、飽くまで默殺的態度を執つてをり、黨內の一部穩健派とされ右國策審議會に對し同情的態度をとつてゐる山本粂太郎、前田米藏氏等にしても政府最近の急進的態度を以て時期を得ないものとなしてゐる、たゞ右豫算が追加豫算として提案された場合これが取扱ひを如何にすべきかにつき未だ態度を決定してをらず結局

一、國策審議會に委員を送らない故に右豫算案そのものを否決するか

一、委員を送ると否とは別個の問題として豫算案そのものは之を認めるか

の二途何れかに決する外なく、黨內の見解も兩論に分れてゐる、何れにしても黨の既定方針は前記の通りである以上、國策審議會豫算に對しては極めて猛烈なる論難が集中されるに至ることは必然で、災害追加豫算要求問題の跡始末と共にこれが成行は各方面より注視の的となつてゐる

赤誠溢るゝ慶祝

皇太子さまお初の御誕辰の廿三日二重橋前で萬歲を奉唱中の女學生

衆議院本會議
新舊議長より挨拶
部屬決定後部長と理事互選

【東京電話】廿五日の衆議院本會議は大正天皇祭にも拘らず部屬決定をなすため特に午前十一時十九分開會、植原副議長の紹介によつて新議長濱田國松氏登壇

諸君の御推擧に基き昨日議長に任ぜられましたことは非常な光榮と感ずる次第であります、目下の國情から衆議院の國家における責務は重大なものがあります、斯かる際に不肖私が本院の議長に任ぜられましたことにつきまして重大な責任を感じますと共に諸君の御同情と御後援に依り職責の遂行に遺憾なきを期したいと思ひます

と挨拶を述べて議長席に着く、次いで祝辭を述べるため最年長者高木正年氏(民政)病軀を押して登壇

國家非常時の折柄新たに濱田議長を得たことは誠に適任である

と述べて降壇、次で前議長秋田清氏挨拶を求めて登壇

昭和七年三月議長に選任せられて以來、大過なく職務を遂行するを得たとは、誠に諸君の御援助によるものと厚く感謝します

と感謝の辭を述ぶれば高木氏再び守衞に抱へられて登壇答禮を述べたが、低聲にして殆んど聽取れずその悲壯なる高木老の姿に議場暫し寂然となる、次で議長は議席を指定し、抽籤を以て部屬決定をなした後

部長理事は各部屬において互選の上議長の手許まで報告されたい

と述べこれにて互選のため午後零時三分休憩、同零時四十五分再開

濱田議長は各部會の部長理事互選の結果を報告した後

これで本院は成立を告げました

部長理事決定

【東京電話】衆議院部長理事は廿五日左の如く決定した

	部長	理事
第一部	飯塚春太郎	深澤豐太郎
第二部	多木久米次郎	岩瀨亮
第三部	本多貞次郎	中村三之丞
第四部	安部磯雄	葉梨新五郎
第五部	高木正年	坂本一角
第六部	戶井嘉作	河野一郎
第七部	山本粂太郎	岸田正記
第八部	大竹貫一	村松久義
第九部	菅原傳	犬養健

議會に常置委員
結局實現不可能か

【東京電話】廿四日衆議院議長に當選した濱田國松氏が政府の國策審議會と併行的に帝國議會に常置委員を設置したいとの抱負を述べたことは、國策審議會設置問題が政府部內において具體化の一歩を踏出しつゝある折柄注目されてゐるが、これに對し政府は次の如き見解に基き常置委員實現は不可能と見てゐる

即ち帝國議會內に常置委員制を設けることは帝國議會開設以來しばしば型を變へて要望された問題である、近くは第六十四議會において衆議院が即決可決した位である、貴族院において保留となつた如き會期外において議會の機能を活動せしめんとする點、又議會の監督機關たるの本質を超して執行機關となる點、更に不特定の問題を政府の同意を得ずして審議せんとする點より明かに憲法上違反であるとしてゐる

米陸軍偵察機 七十一臺新造

【ワシントン廿四日電通】アメリカ陸軍省では廿四日ダグラス航空機製造會社に對し偵察機七十一臺百六十五萬五千三百九十四弗の契約をなした

天地玄黃

議長選擧では對立しながらも飽まで騎驂やさうな、年中喧嘩をしながらも要は夫と騎驂しとる

◇

アメリカの國務長官はこの際言辭を愼むさうな、ワシラは小學校の時からさう敎へられてゐる

◇

權威者を網羅する國策審議機關、政友會が參加しなきや、權威者でなくなる

◇

猛獸界にも人間なみに流感の流行、それでも政爭と疑獄がないだけにサツパリする

人

◇福田甚六郎氏(京城職業紹介所長)洋行のため廿五日內地へ

神宮參拜

(二十四日)總數三二一人▲內譯內地人二七二人▲朝鮮人四九人▲國籍朝鮮神宮[illegible]五人▲同年總數七四〇八人

南全權晴の着任
出迎への多數官民熱狂す

【新京廿五日聯合】在滿機構改革最初の二位一體長官として畏くも赴任に際し 天皇陛下より優渥なる御言葉を賜はり、更に九千萬國民の輿望を双肩に荷ひ帝都を發して以來、沿道至る處熱誠に迎へられ朝鮮經由、廿四日入滿した關東軍司令官、駐滿全權大使南次郎大將は、廿五日午後二時半晴れの新京入りをなした、これよりさき待望の全權を迎へる在滿同胞の喜びは勿論、滿洲事變當時の陸相としての經綸を持つ大將を迎へんとして滿內外は

歡迎

の渦を卷いてゐる、この朝入滿の第一夜を奉天のヤマトホテルに明かした南大將は、午前九時十分盛大な見送り裡に西尾參謀長以下を隨へ奉天を發し、四平街から乘込んだ岡村副參謀長から車中において重要事務の報告を聽きつゝ、午後二時半新京に到着すれば、驛頭には前任者たる菱刈軍事參議官、板垣參謀副長、守屋內記官、大村交通部總督部長、吉澤新京總領事その他關東軍幕僚、大使館員、滿洲國からは鄭總理以下各大臣、各參議、沈宮相その他日滿各團體代表の出迎へを受けまづ菱刈大將、鄭總理と固い

握手

を交した後、貴賓室で少頃、鄭總理以下各方面代表の歡迎の辭を受け、終つて關東軍差廻しの自動車で沿道は堵列した軍隊、各學校生徒男女各團體の歡呼を浴びながら司令官々邸に入つた、廿五日中に菱刈大將との間に事務引繼が行はれる筈

對滿事務局
廿六日より事務を執る

【東京電話】對滿新機構に關する改正勅令諸案一切の手續きは既に完了を告げたので、廿六日の官報で公布即日實施となるが同日午後林陸相の對滿事務局總裁兼任の親任式を執行せらるると共に、長岡關東局總長、川越對滿事務局次長以下の職員の任命發令を見ることゝなつた、廿六日對滿事務局總裁の親任式直後、對滿事務局開廳並に對滿新機構の實施を期すべく、永田町首相官邸に岡田首相を始め、林新對滿事務局總裁、長岡新總長以下增田庶務、官內殖產、山越行政各課長及び新職員出席し、劈頭首相より新機構實施に關する一場の訓示をなし更に林總裁、長岡總長よりも同じく訓示をなし、對滿事務刷新に關する懇談をなし、次いで大手町の臨時事務所に第一日の事務を開始する

文化外交で難局突破
廣田外相の意氣込

【東京電話】ワシントン條約廢棄通告、國際聯盟脫退實行等益々三五、六年の國際危局は國民の期待如何に拘らず切迫し廣田外相は今これが對應々策に萬全の策を樹てつゝある一面、文化交換による列國協和の外には難局突破の適切なる工作なしとしてかねて慎重立案されつゝあつたが、明年度外務豫算は大藏省の査定において外務省國際文化事業費として百萬圓を獲得し、文化外交刷新の一礎石を確保すべく目下廣田外相は重光次官、東郷歐亞、堀內アメリカ、桑島東亞、天羽情報、岡田文化の各局、部長を督勵して文化外交の根本策について協議を進めてゐるが、右文化事業費百萬圓の獨立的運用方法として

一、文化事業部に新たに一課を設け課長一、事務官二、屬四の充實した本部を作る

一、各國との學藝交換就中各大學間の教授交換、學生交換に積極的援助をなす

一、各國大學に日本文化講座新設を奬勵し、これに補助をなす

一、內外の文化團體、國際團體例へば日英協會、日米協會、日白協會等諸團體に協力を致す

一、日本文化協會の中心勢力たる國際文化振興會の補助費を三十萬圓に增額してその完全なる活動促進

等々の諸事項が擧げられてゐるが日本文化の海外紹介によつて日本の東亞における特殊的地位の認識を列國に深からしめ、國際平和貢獻を從來よりの宿念とする帝國の使命を世界に強く印象せしめ、千載一遇の國際危局を轉じて幸となすべく、國際文化事業にかけられた一大皆題なりとして各方面より多大の注目が注がれてゐる

英米代表とゴルフ會談
松平代表活躍

【ロンドン廿四日聯合】豫備會談は休會に入りイギリス政府の首腦は、クリスマス休暇でいづれもロンドンを去りアメリカ代表はアスター子爵邸に引籠り折衝は全く休止の狀態にあるが、廿四日に至り松平代表は突如英米兩國代表にゴルフマッチを提議し、クリスマスの前日の休みをクラブを手に終日交驩を遂げたイギリス政府からは、首席專門委員チャットフィールド軍令部長、リッツル軍令部次長、アメリカ代表部からはデヴィス代表、スタンドレー提督が乘出した、ゴルフ會談內容は極秘に附されてゐるが三國代表が終日顏を合せてゐただけに、或程度の豫備會談打開策が話合に上つたものと見られる

たゞし本國政府からの回訓に基き如何に英米兩國代表と折衝すべきか、對策打合をなすべきかまだ完全でないので、回訓案の主旨には觸れなかつたと解されるが、專らイギリス代表部との間に私的折衝を續けて來た從來の例を破り、松平代表がゴルフに託して英米兩代表と歡談したことは殊に注意される

蘭印政府聲明書
日蘭會商の延期に就て

【バタヴィア廿四日聯合】日蘭會商延期に關し蘭印政府は廿四日左の如きコンミュニケを發表した

日蘭會商はその第一段階を終へ長岡代表以下の日本代表部は今週中に日本に向け歸國の途に就くこととなつた、六ヶ月に亘り繼續された討議は日蘭兩國に介在する種々の困難を除外する上より良き結果を齎し、兩國はその交友關係を確認した、しかし年ら現下の時期において新規約を締結することは未だ不可能であり、これは將來の進展に待つべきものである

一方キービイン汽船會社並にジャワチャイナー汽船會社はライン問題につき來月より神戶で日本の當業者と會談を行ふ筈であり目下準備を進めてゐる

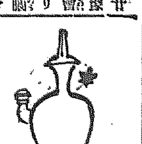

親鸞聖人 (86)

吉川英治 作 山村耕花 畫

登岳篇

大衆(六)

根本中堂は、靜かだつた。

一山の若い學僧たちのあひだに範宴の問題から、座主の慈圓僧正に、がう/\と、非難が起つてゐるなどゝは、登岳以來、そこに常住してゐた僧正も、範宴も、性善坊も、すこしも、知らない事であつた。

中堂の藥師瑠璃光如來のまへに小さな範宴は、朝に夕に、生涯の精進をちかつてゐた。この北嶺の頂きへのぼつてからは、何か、今までよりは、佛の側へ、一步、近づいて來たやうな心地がして、うれしかつた。

範宴が、師の僧正に仕へてゐるやうに、その範宴のゆく所に添つて、影のやうに、彼を守つてゐるのは、性善坊であつた。

その性善坊は、今日、東塔の南谷まで、使に行つて歸つてくる途中であつた

「おいつ」

誰か、呼ぶので、

「はい」

性善坊は、ふり向いた

肱を突つ張つた一人の大法師が

つか/\と、寄つて來て、

「中堂の宿房にゐる性善坊といふのは、おまへか」

「さうです」

「おれは、西塔の雙林寺にある妙光房律師といふものだが」

「はい」

「ま、そこへ掛けろ」

と、妙光房は、指を指した

素直に、腰かけると、

「範宴少納言といふ稚は、おまへの主人ださうだな」

「主從とは、もとの俗縁でございます。唯今では、この性善坊にとりましては、天地にお一人の師の御房でございます」

「はゝゝ」

大法師は、齒の裏が見えるやうな、大きな口を開いて、

「あの、人形みたいな小法師が、おまへの師か。うわはゝゝ……」

肩を搖すぶつて可笑しがるのである。

性善坊は、まじめに、

「はい、私の師は、範宴さまでございます」

「ものずきな奴もある。まあ……そんな事は何うでもいゝ、訊きたいのは、關係でもないが、その小法師が、近いうちに、入壇いたして、大法を授かるとかいふ噂がもつぱらにあるが、嘘だらうな」

「さあ?」

「ほんとか」

「ありさうな事に存じます。けれど、嘘かも知れませぬ」

「あいまいな事を云ふな。貴樣の師のことを、從僕が、知らんはずはない」

「これは、迷惑なおたづねです。入壇授戒の大法は、一に、御師のお心にあることです。それを執り行ふ僧學のお眼にかなふた者が授かるものだと伺つてをります。なんで、私のやうな未熟が、知らう道理はありません」

「こいつ、ごまかしを云ふてこの方を、小馬鹿にいたすな」

「決して」

「むやあ、嘘か、眞か、はつきりと云へ」

「いへないものは、云へないではございませぬか」

まだ、得度してから、半年も經たない新參なので、性善坊は、できる限り、辭を低く答へてはゐるけれど、根が、侍である。公卿の館にはゐても、太刀をさしてゐた人間の根性として、餘りに、相手が横柄であつたり、人をのんでかゝつて來ると、つい、憤つとするものが、こみあげてくる。

世界の家庭藥 メンソレータム

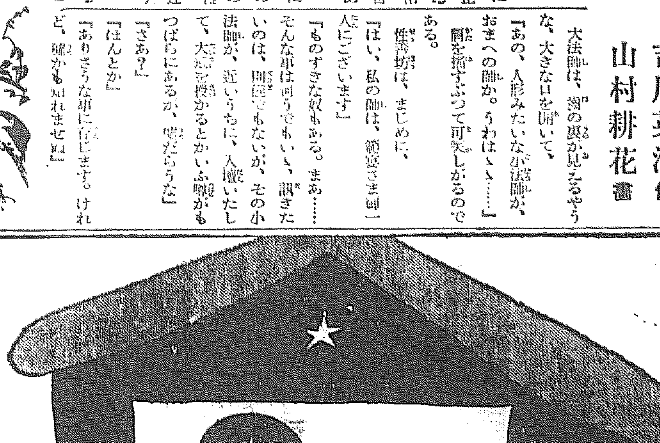

ひゞしもやけで困つてゐるお友達へメンソレータムをプレゼントしませう

オ父サンモ オ母サンモ 姉サンモ 私モミンナ メンソレータム 使ヒマスカラ 今年ハ誰モ ヒビアカギレニ ナリマセン

特効 肌あれ ひゞ 凍ぎれ 外傷 火傷 鼻かぜ 頭痛 齒痛 神經痛 擦疵 虫さされ 髭剃り後

價 二十五錢 四十五錢 九十錢 一圓八十錢

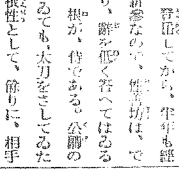

小兒科 德永 入院隨意
醫學博士 德永 勲
西小門町4ノ1(裁判所裏通) 電話(光)1960番

名物 おみやげ第一 信用第一 池田の栗
京城驛前 池田の甘栗

京日案內
五號活字十五字詰一行一回五十錢 [illegible]

採用 內地人女事務員一名 [illegible]

求妻 [illegible]

電話 [illegible]

恩給 [illegible]

電話 [illegible]

特別案內

地圖と兵書 目錄送呈
京城練兵町 電 龍山五三〇 小林又七出張店

商業登記公告 [illegible] 京城地方法院 春川支廳

商業登記公告 [illegible] 京城地方法院 順川出張所

商業登記公告 [illegible] 京城地方法院 驪州支廳

法人登記公告 [illegible] 京城地方法院 群山支廳

法人登記公告 [illegible] 京城地方法院 春川支廳

開城に藥都建設

閑地を利用して道で藥草園
人蔘組合の人達も意氣込む
處が專賣局から横槍

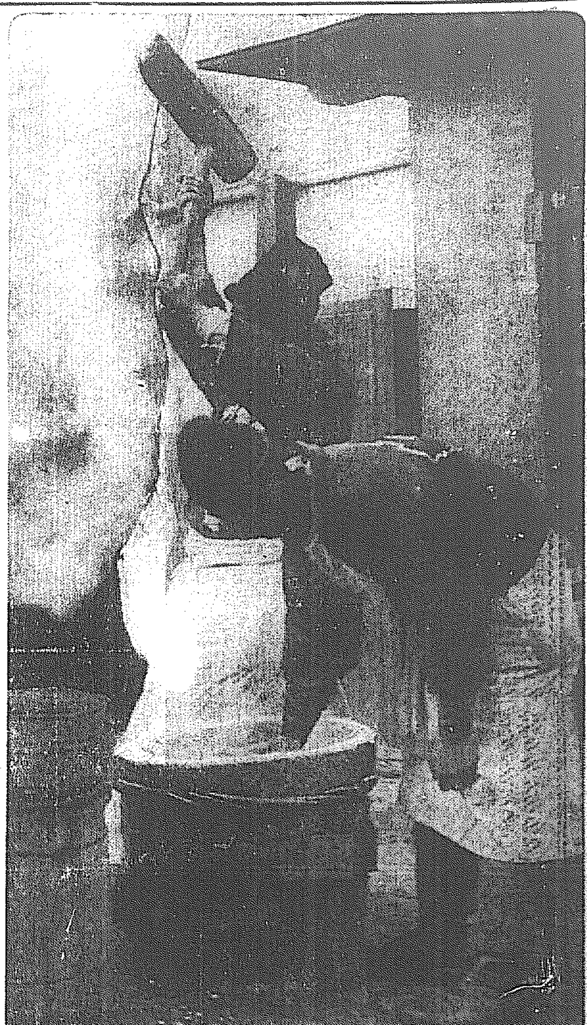

京畿道では今夏松本前知事の肝いりで城大藥學教室の教授をはじめ道内の有力藥種業者が集まり、人蔘の産地開城で藥草に關する座談會を開催した結果、開城は全鮮一の藥草栽培地として

折紙 がつけられ、京畿道でもこれに倣行して來年度から藥草教師の建前から、開城に藥草試驗園を新設することになり、地元の有力者で組織されてゐる開城人蔘組合でも大いに喜び、現在組合の積立金が三十萬圓あるので、この内五萬圓を第一期事業資金として府外の閑地帯に約三萬坪の藥草園を設けることになつた、この藥草園は人蔘を栽培して少くとも五年間は人蔘を栽培することの出來ない閑地を利用したもので、開城を藥都として

發展 せしめるべく意氣込んでゐたが、最近直接關係官廳たる專賣局から『藥草栽培は贊成するが人蔘組合の積立金流用は罷りならぬ』と突然横槍が出たので、地元組合は勿論京畿道の來年度の計畫もこゝに頓挫を來たし、殊に道當局では先きに座談會まで開き積極的に藥草栽培を奬勵した立場もあるので、近く富永新知事から專賣局に對して藥草園設置に關して諒解を求めることになつた

一石二鳥の名案
地元組合員側の云分

地元組合側の云分は左の通り
『藥草栽培地として專門家から藥種第一として折紙をつけられ各組合員は大喜びでゐる、そして組合の積立金五萬圓も全然遊ばす方面に使用するのではなく藥草園に使用するのだから專賣局でも贊成して戴きたい、人蔘も藥草の一部分であるから積立金の主旨を全然無視してはゐないそれに御存知の通り、人蔘を一度作るとその土地には四、五年しないと人蔘を作ることが出來ないから、その閑地に藥草を作るのであるから産業の合理化、土地の利用策から見ても專賣局の反對は餘りにも杓子定規である』

今夜から第三次警戒
各署員は徹宵

大晦日もあと五日に迫つた、コソ泥萬引横行に府内各署では道警察部應援の下に愈よ二十五日から第三次歲末警戒陣を布く事になつた第三次警戒陣は今までの午前三時までの警戒を翌朝に延ばし千餘名の警官は徹宵、査察、防犯の目を光らせ、四十萬府民をして明朗なお正月を迎へさせるべく、水も洩らさぬ警戒陣は徹夜の路上に布かれるが、各署員の面上は何れも緊張してゐる。なほ佐伯警察部長を始め各課長、各署長幹部は總出動し徹夜の路上に現れて署員を督勵する事になつた

釜山 浪花軒 仙人印 人蔘飴 お土産品の最適品

京城の薄化粧
四溫續きに雪が降る
街の景氣も大躍進

連日陽性の四溫日和で何となし春の氣分もぴつたり來ず、一般の好景氣もはんで浮つ調子めいてゐたが二十四日夜來小低氣壓の移動から雨がチョッピリ降り、それが白雪となつて二十五日の朝は京城府内外の山野から街を一面に薄白く染めた雨量が〇、五ミリ雪の深さ〇、五センチメートルといつた程度で問題にならぬが、それでも風だけは冷めたくどうやら年の暮らしい氣候を呈した

◇……◇

しかしこの天氣も一時のもので、お晝前から晴れ渡つてもとの暖かさに返つた、測候所でも一兩日は好天氣がつゞいて、雪の來る氣配はないと打診してゐる

◇……◇

寒さ暖かさを超越した街の景氣は全く素晴らしいもので、本町、鍾路通りの人の波はデパートはじめ各商店のデコレーションの中にと吸ひ込まれてゆく

◇……◇

しかもXマスイヴと言ふのでカフエー、食堂などはこれ又新しい趣好を凝らして客足を止めてゐる

皇太后陛下の御歌『月の桂』
女子學習院で御作曲

【東京電話】女子教育に特に御心を注がせ給ふ　皇太后陛下には、今春五月廿八日青山の女子學習院に行啓あらせられた御時、御染筆の御歌『月の桂』を御下賜遊ばされた、なほ御下賜の際作曲して本院の唱歌にせよとの思召あり、長屋院長は感激し、目下松島同院教授の手にて御作曲に從事し奉つてゐる、なほ御染筆の御色紙は目下内閣印刷局に委囑し御寫を謹製職員生徒に配布せしむべく準備してゐる

御曲譜が謹製された上は　明治皇太后陛下の『金剛石』『水は器』の御歌と共に一般に拜唱し得ることとならう、なほ左記の御歌全文は入江皇太后宮大夫が特に　陛下の御許を得て作曲用として謹解したものである

代々木の森に神とます
　けさいの宮の給ひつる
あやみ畏き御教へを
　學びの庭の朝夕に
思ひ出でてはおのがじし
　身の掟をば定めなむ

◇

御代の惠みの露しげく
　ゆく春秋を怠らず
袖をつらねてむつまじく
　道一筋に進みなば
高嶺の花もかざすべく
　月の桂も手折られなむ

◇

世に立つ姫松の根ざす
　忘れずひたすらに
みさをの色を深めつゝ
　家を齊へ身を修め
心の鏡てらしえて
　御國の光添へよかし

龍山に非常時
師走の演習

歳末特別警戒中の龍山署では廿四日午後十時突如非常事件突發の假想の下に八十二名の非番署員の召集を行ひ、本田署長以下出動、大いに士氣を鼓舞するところあつた

かき船に強盗
賭博に負けた雇人が
申譯のため僞の申告

【平壤電話】廿四日午前四時半頃平壤府南町大同江岸かき船に一名の怪漢が侵入食刀をもつて留守居中の雇人金興律(二〇)を脅迫し現金四十圓を強奪して逃走したと申告して來たので、平壤署では刑事の非常召集を行ひ捜査を開始したが、不審の點があるので、同人を追窮して見ると、強盗が侵入したのではなく、主人に渡すべき家賃四十三圓と自分の金二圓を加へて町金成玉(二五)外六名とかき船の中で賭博を開帳し、全部負けて主人に申譯ないため狂言を打つたものと判明、平壤署では同人を嚴重處罰するはずである、尚同署では副産物として賭博團一味を引致取調中である

景氣のよい餅搗きの音
餅代は昨年の二割高

今年はお餅が高い、だが景氣は滅法外によく、例年廿五日ごろからでないと餅つきの景氣のよい掛聲を聽けぬのだが、今年は早くも廿日ごろから京城あちこちに餅つきが始つた

◇

昨年は餅にして一斗四圓だつたが今年は二割高の四圓七、八十錢、それでも京城百十軒の菓子商組合の餅つきは昨今轉手古舞の有樣

◇

賃餅もだんだん少くなつたが、まだ古い習慣で御頭を飾はしてゐる、賃餅の手間賃一升十四錢でこれは昨年と變らない（寫眞は景氣のよい餅搗き）

大學内の新渡戸記念燈籠

【バンクーバー廿三日發國通】バンクーバーで客死した故新渡戸博士の記念石燈籠建設計畫はその後進捗し、敷地についてはバンクーバーのブリテイッシュコロンビア大學當局が構内植物研究所に隣接した約六千平方フイートの地面を提供する旨石井總領事に快諾して來たので、日本式を加味した庭園を造り、その中に石燈籠を置くこととなつた、右庭園は日本人庭園研究會の手で着手明年三月ころ竣工の豫定である

仁川に馬の傳染病
恐ろしい鼻疽病
罹つた二頭は解剖に附す
馬群には一大脅威

【仁川電話】廿五日午前仁川府内町林慈善會の馬二頭が鼻疽病にかかつてゐることを發見、仁川署では桃山町火葬場で解剖して病氣の原因を確めたうへ火葬に附したが鼻疽病は馬の傳染病で、これにかゝると鼻をたらして衰弱し、傳染速度も早く放置することは馬群の一大脅威であるばかりでなく、人間にも傳染し、しかも罹病するとさは狂犬病のやうに治療はむつかしいので、仁川署では重大視し、二十五日から六日にかけて府内の馬百四十頭の一齊健康診斷を行ふことになり、仁川警察出張所仲佐山所長、金仁川署衞生主任、諸々木獸醫らがこれに當ることになつた、なほこの馬は京城府外高仁面河南里金長春から買求めたものである、鼻疽病は最近その例を見ない

變化自由自在の
奇怪な女白浪
斷髪で洋裝、女學生、巫女
各署檢擧に力を盡す

斷髪に洋裝、女學生、牧師、女中、巫女、妓生等々……まるでアメリカ映畫にでも出て來さうな自由自在な變裝術をもつて、白晝鍾路街に現れたと思へば、夜は東大門、西大門と神出鬼沒？當局を惱ます女賊、十三歲の時から奇怪な女性として當局を手古ずらした天才的な女白浪、は十三才の時から窃盜、強盜、殺人未遂で三度も西大門刑務所に厄介になつた強者だが昭和七年五月三度も刑務所の厄介になりながら未だにその不德を知らぬと云ふ怪物、女賊はまだ惡運強く捕らない自稱全福順又は水原生れ申順明(二二)西大門刑務所を出るや神出鬼沒に京城府内の各所に現し當局を惱ましてゐる、去る五月下旬には京城……が持病で呻吟中、……の中に陶醉境に陷るや、忽ち女賊の正體を現し、目星しい貸金圓を

竊取逃走し 光熙町某巫女所には斷髮、洋裝で現れ、私は滿洲高等官の娘だが今度結婚式に御裝途を頼みたいからと言葉巧に數點の衣類を持逃げ、各所の富豪宅には田舍娘の姿で女中に住込み信用を得ると忽ち現金圓を盗んで逃げ去り、去る十七日には府内某女學校の教師がボーナスをすつかり卷上げられたことも判つたので、躍起となつてゐる（寫眞はお尋ねの女白浪申福順）

醫專に夜盜

二十四日夜から廿五日朝にかけ京城醫學專門學校の化學標本室に何者かゞ侵入した形跡があるのを職員が發見、所轄東大門署に屆出たが同署で取調中だが、被害品は判らない

本町贈答品王座 愈々人氣沸騰す

三越食料品部と本町一ちんや澱賣の名物京城もなか及銘菓若草山は愈々高級の御料として御贈答を陽り進物用は優美な御箱入にせる内容充實したる高級贈答品として又永保のする點にてお正月用菓子として愈々人氣沸騰せり

イプセン鉛筆

旗印萬年スタンプ台

山本紅雲畫伯個展　來青閣で　日のべ　廿六日まで

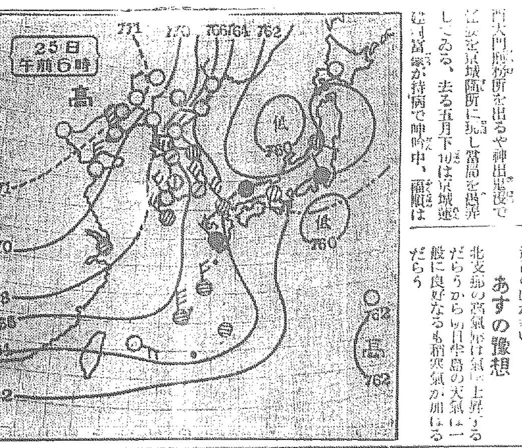

あすの天氣(26)

京城	晴一時曇り
仁川	北西の風晴一時曇り
釜山	北西の風晴一時曇り
木浦	北の風晴一時曇り
平壤	晴一時曇り
城津	北西の風晴
大邱	北西の風晴一時曇り
元山	南の風晴一時曇り

京城廿五日　最低 零下3.8　正午 0.8

廿五日の概況

七七一粍の稍强勢の高氣壓が北支那に張つて來たので北支那、滿洲及朝鮮北部は何處も好晴で朝鮮中部以南では雨雪を伴してゐる、内地方面は日本海中部及八丈島附近に小低氣壓があつて一般に曇り勝ち、關東以西では諸所雨模樣がある、氣溫は昨朝より高く朝鮮では五、六度昨朝より高い處が多い

あすの豫想

北支那の高氣壓は稍東へ上昇するだらうから明日半島の天氣は一般に良好なるも稍寒氣が加はるだらう

御料理 清山莊

お茶は 大町五 清元園

贈答品第一等　桃やのびわの桃　桃やの罐　みかん、洋梨、櫻桃、パインアップル　各食料品店にあり　東京 桃屋發賣

西洋生菓子　御進物に　本町金剛山　電本四二四五

家庭生活に趣味を取入れて
—何故蓄音器を奬めるか—
奧様に洋樂　御主人に流行歌　お子様に童謠　お年寄に長唄

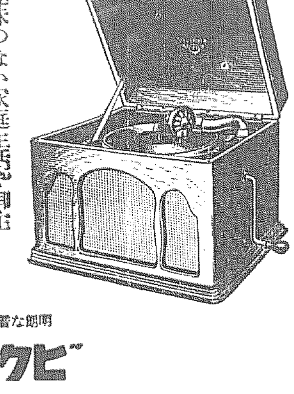

趣味のない家庭生活や御主人の一方に偏した趣味のために御家庭全部が不幸になる場合もございます。蓄音器が家庭娛樂品として第一等の理由は御家族全部の趣味に合ふ樂しみが得られるからです。
ビクターレコードには、その時々の面白い流行歌や、お年寄りに懷い端唄謠曲類、奧様にはピアノ・ダンスレコード、お子様には童謠と夫々本邦及び世界一流の藝術家の實演そのまゝの音樂が吹込まれて居ります。
音のよい一般向きの　J一の五〇　金四十五圓
明朗な音色・最新の奬勵品
ビクトローラ

是非弊店の器物を
御贈答品とお正月用品
九谷燒、清水燒、硬質陶器等の茶器、湯呑、酒器揃、寄せ燒セット、會席膳、吸物椀、重箱、屠蘇具、宣德火鉢、蒔端、花生、床置物、南部鐵瓶、水指、錫製品各種
お買上一圓毎に福引景品券進呈
石川物産商會　京城本町二丁目　電本一八八四番

大ロムビア 新譜 リーガルレコード
みんな欲しい！
正月新譜
リーガル万吉　酒は呑みたし
リーガル千太
萬才　數へ歌　砂川捨丸・中村春代
落語　東京土産　春々亭桃太郎
落語　あはて者　柳家權太樓
小唄　松竹梅　御座附・盡し・三下り　分山田和香
小唄　梅にも春　雨　堀江榮代
俚謠　佐渡おけさ　村田文藏・みよし
俚謠　じよんがら節　太田美代子
端唄　槍さび・からかさ　春日とよ吉
伊勢太神樂　吉野舞・四方舞・鈴の舞　伊勢山本源太夫社中
●この盤五十餘枚同時發賣●　一枚八十錢

ポリドールレコード
獨唱……東海林太郎
國境の町
スバラシイ人氣
壓倒的賣行デス

醫學博士 衣笠茂
衣笠産婦人科
京城南大門通四ノ六九(米倉町停留所斜向)
電本2123

ドコノ
エキデモ
ボンタンアメノ
ハイタツニ
イソガシソウ!!
ツヨク エラク ナル
ボンタンアメ
一コ 五セン

京外科醫院
京城黄金町四丁目一〇一番地
電話本局三三二四番

廣告
一、箱型自動車 四臺
一、電話 五五番 六〇一番 七
但し右二個の内希望一個だけ右賣渡し致し度候に付御希望の方は御來談下され度候
十二月二十三日
大田驛前 溫泉自動車部
代表 金甲淳

京城鍾路百貨店　近代人の社交場
RAKUEN KAIKAN
京城鍾路 樂園會館

セブランス醫專病院 眼科
檢眼無料

淋疾 「モリス」 二圓・三圓五十錢
無料淋菌檢査の便あり

北海道最高級品
クローバー印
北海道バター
京城府本町五丁目
株式會社 愛知産業京城支店

16ミリ
出張撮影
岡本映畫部
TEL.2348

ミツワ文庫

掛合漫談 あれやこれや

阿波亭泡吉
星の家スター

泡吉 どうです、今年は随分冷えますなあ。
スター 何が？
泡吉 何がツて、季候ですよ。
スター あゝ季候か。全く冷えますなあ。夏、この位冷えてくれると助かりますなあ。
泡吉 夏冷えて堪るか。阿呆！
スター ビールなどは夏冷えますがな。して見ると此冷えるのは冬のスペシャル・サービスといふ譯か。大分勉強しとるな。
泡吉 こんな不景氣なサービス、勉強せいでもよろし。
スター 然しですね、君。日本は今や非常時ですぞ。吾々青年が此位の寒さに負けてはなりません。
泡吉 そりやア御尤です。寒さなど蹴飛す勢で行きたいなあ。それには先づスポーツ——
スター スポーツ、宜しいなあ。
泡吉 君もスポーツやるのか？
スター 僕はスポーツの方では鳴らしたもんですよ。
泡吉 ハーン、何をやつた？
スター サイレン掛り。
泡吉 何をぬかす！
スター 野球場に二年勤めてをつたですよ。
泡吉 先づ冬のスポーツと云へばスキー、スケート、ラグビー……
スター 柔道、擊劍——
泡吉 寒稽古いふのは有るが、柔道や擊劍は冬とは限らん。
スター でも素人を當てやる。
泡吉 煩さいな、少し默つて聞き給へ。
スター いゝや默つて居られんですよ。君の云ふのは外國のスポーツばかりだ。君の様な人間が多いから文部大臣が腹を立つたのですよ、パ、マ、は不可とネ。
泡吉 それは、文部大臣の御言葉は外國かぶれの精神が不可と云はれたのだ。スポーツをやつて大いに身心を鍛へる事は奨勵して居られる。
スター 然し、お母さんのことをマ、と云のは全く不可です。
泡吉 何で？ あれは佛語だぜ。
スター マ、爺などは不可と思ひますよ。
泡吉 ちやアお父さんは？
スター お父さんは煙草がお好でパッパですかなあ。
泡吉 君とは眞面目に話が出來んよ。
スター 出來んなら、しなければよいでせう。無理に頼まん。
泡吉 さう怒るな。君はスポーツの話、分らんらしいから、今度は別の話をしやう。君、映畫はどうです？
スター 映畫、大好物です。
泡吉 喰物やないぜ。君はよく物を間違へる人間だから。
スター ゴテ／＼云ふな。僕は映畫の方では鳴らしたもんや。
泡吉 また鳴らしたんか。今度はまさかサイレンぢやあるまい。
スター 觸引のベル。
泡吉 もう、よう云はん。
スター それでも以前に映畫俳優をしてゐた事がある。謂はゞ其道の玄人です。が、これでは鳴らしそこねた。
泡吉 君は一體何んな役が得意だつたの？
スター 一枚目。
泡吉 一枚目？ あまり聞いた事がないな。二枚目とか三枚目とかふのは有るが——
スター いや、それがね、三枚目から二枚目ひいた役。
泡吉 やゝこしい役やね。
スター 何しろ男らしくて、女に持てる、それで何處か優しい所のある役をよく演りました。
泡吉 君が女に惚ひされる役、君が、その御面相で——。
スター さう云ふ事を云ふから案外人は交際ひにくい。君、俳優は顔ですよ。決して顔ぢやアない顔ぢやアないが假に顔にしてからがだ、僕の顔が何が其んなに可笑しいか？ 何んな美男美女だつて素顔を見たら大したものぢやアないぜ。
泡吉 でも、君よりは幾分マシだらうと思ひますがネエ。
スター 顔の話はするな。兎に角ねえ、映畫人はみんな粉粧するのにサーワ白粉てのを用つてるんです。あれが又、癖にさはるほど美しくなる白粉でねエ、少し位で實に鮮かな化粧が出來るんだ。僕なんか素顔が相當なもんでせう、だから化粧上りの美しいこと、我ながら惚々と……
泡吉 サーワなら僕も知つてる、妹の奴が毎日使めてますよ。麗人といはれる程の女性は大概あの白粉の愛用者らしいナ。
スター あゝ君家にゐる美しい女の人、あれ君の妹か？
泡吉 定つてるぢやないか。
スター 君の妹にしちやア惜しい程の別嬪やネ。あれ、もう豫約濟か？
泡吉 變なことを云ひなんな。まだ誰とも婚約しとらん。
スター 君、女房にする積りか？
泡吉 阿呆！ 妹を女房にする奴、あるか。良縁を見付けて嫁にやらうと思ふてゐます。
スター 僕、良縁知つてますが。
泡吉 ホー、そりや耳寄りな、どんな人です？
スター 先づ理想の人物ですな。男がよくて金持で頭腦が素的によい。其上まだ獨身だぜ。
泡吉 當り前です。
スター 性質はサッパリしてゐて思ひ遣りがある。
泡吉 フーン、そりやア申分のない人物ですなあ。けど、妹の方にも一つ條件がある。と云ふのが、妹は日本趣味でネ、餘りバタ臭いハイカラ男は好まんのです。白粉にしてもサーワの様な國産で而も外國製に勝る様な品を愛用する位ですからね。
スター 實はネ、今話したのは、君の話の人物は其點が……實は僕のことです。
泡吉 冗談云ふない！
スター だが、僕は必つと君の妹さんの氣に入るよ、何故ツて、僕は純國産だもの。
二人 ヘエ、お退屈様——。

冬のお化粧

竹久千惠子孃

冬のお化粧に就いては、特に地肌のお手入が大切だと存じます。

私は平常からミツワ石鹸で地肌を整へて居ります御蔭で、冬になりましても荒れて困る様な事は御座いません。それでも出來るだけ注意致します。洗ひ流す時にヌラついて後肌に石鹸分を殘すやうな品や、落ちの強過る品等をお用ひになればお化粧は完全に失敗します。それから冬はコールドクリームが大切な役目を持つて居りますが、これも純質のものを選ばないと却つて悪い効果を招く様です。私はサーワのコールドクリーム一點張りですが、これは定評のある優秀品で白粉溶しやマッサーヂの時に、肌を生々と力付けてくれます。

きて、地肌さへ整へて置けば冬だと云つて白粉を恐れる必要は少しも有りません。殊に私が愛用のサーワ白粉などは、非常に少量でノリノビ共に申し分なくお化粧が出來ますから、全く安心で御座います。お化粧のむづかしい冬も、其丈に思ひ通りの魅力的な美しさになつた時の嬉しさは格別で御座います。

サーワの煉白粉色味（白・黄）二種、水と粉白粉色味（白・肌・新肌・濃肌）各四種づつ、他にヴァニシングクリームとクリーム白粉以上十二種何れも携帶用小器入一揃ひ、新聞名記入、郵便切手五十錢封入東京市日本橋區兩國ミツワ石鹸本舗丸見屋商店へ御申越次第、早速御送（內地以外は郵税實費を御添へ）

◎美容研究生募集！
佛英米伊獨等の最新流行スタイルを日本人にピツタリと通用せしめ獨特の方法にて有ゆる洋髪の急所眞髄を最も親切丁寧に教授致します。
純マーセルウエーヴ・パーマネントウエーヴ・電氣なしパーマネントウエーヴ・フインガーウエーヴ・パリー流行斷髮刈方・其他美容一般
之等は佛國ナザール美容大學・米國マリネル美容學校・米國マクドナルド美容學校出身渡部學洋先生の個人教授です。（規則書は御申越次第進呈）
東京神田錦町一ノ二
渡部學洋美容研究所

かゝる症状
▲頭腦弱く根氣なき人
▲精力消耗せる早老の人
▲性慾減退し元氣なき人
▲神經衰弱・憂鬱症の人
▲血壓高く中風氣の人
▲腦溢血の恐れある人
に獨特の良効あり
故に飲酒家・喫煙家・試驗期の學生、繁忙な執務家等には是非必要！
（說明書進呈）

強腦.強精に
リキシン イマヅ
今津佛國理學博士・創製
二百錠入・一圓五〇
五百錠入・三圓五〇
千　錠入・六圓五〇
▲全國藥店に有
大阪市大仁本町三
株式會社今津化學研究所

喜ばれる御歳暮

●三個函 三十錢 ●六個函 六十錢 ●一打函 一圓二十錢 ●花王詰合函 一圓

純粹度九九・四%
家中皆で使へる品！
置きすたりせぬ品！
最高の品質たる品！

東京・花王石鹸株式會社 長瀬商會・大阪

ヤトコニン

結核性疾患注射劑

專賣特許 製劑

京都帝國大學醫學部教授 醫學博士 舟岡省五氏研究

本劑は京大舟岡教授の組織治療の理論に基く結核性疾患注射劑にして、果糖燐酸石灰よりなり注射により結核病竈に達するやホスフアターゼなる酵素により分解せられて燐酸石灰を遊離せしめ、漸次病組織を淨化吸收するに至るものなり。

適應症

肺門淋巴腺結核 結核性肋膜炎
頸部淋巴腺結核 結核性腹膜炎
小兒腺病質疾患 結核性眼疾患
初期肺結核 結核性瘻管
中期肺結核 其他結核性疾患

〔用法〕隔日皮下に注射し、約三十回をもつて一治療期間とす。疼痛並に副作用なし。

(包裝)
小兒用 五管入 三十管入
注射用 五管入 三十管入
全國各藥店に有

(文獻說明書進呈)

發賣元 株式會社 塩野義商店 大阪市東區道修町 東京日本橋區本町

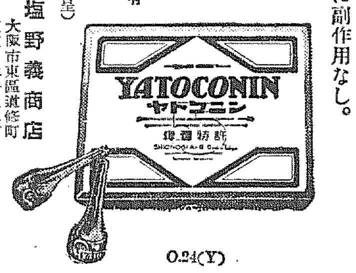

0.24(Y)

止血劑

トロムボゲンツ

喀血 血痰 鼻血
月經過多 痔出血
腸出血 一般外傷
紫斑病 血友病等
各科に賞用せらる

錠劑
一〇錠(〇・七〇)
二〇錠(一・二〇)
五〇錠(二・七〇)
一〇〇錠(四・八〇)

「喀血の治療法」申込次第進呈

株式會社 友田吉商店 大阪東區道修町 東京日本橋本町

ゴムベルト

横濱護謨製造株式會社代理店

保溫材料 ホース パツキング 代理店

湯澤商店 京城府岡崎町九番地 電話龍山長五九八番

婚禮

結納調度品 鰹節

京城本町一 電本七七一 澁谷商店結納品部

朝鮮おみやげ

海市商會 京城本町二 電本二五〇二

内科 胃腸病 腦神經科

北島醫院

京城本町四丁目一五五 電話本局三一七四番

專賣特許 婦人ユーザプス (配合藥明記) 花柳病

豫防藥レーロー

滲み痛まず 安全に豫防

定價二個入 拾錢

製造元 合資會社 東京醫理社
著名藥店にあり・最寄りに品切の節は本舖へ 賣捌元 東京・兩國 郵券代用三錢まで直送(送料不要) ㊀ミツワ石鹼本舖 丸見屋商店・藥品部

大懸賞大切迫る

衞生口錠

精神を爽快にして、口より入る病を防ぐ

口中殺菌劑

カオールの御買求めは今が一番御德です

一枚の効能書を本舖へ御送りになれば抽籤に依り左記の大賞品が當ります、其〆切は………

本月卅一日限り。

賞品

壹等 參拾名樣
本銘仙夜具 一組宛
總桐三ッ重簞笥 一棹宛
高級ナナオララヂオセット 一台宛
最新型ベビーパール寫眞機 一個宛
高級双眼鏡 一個宛

貳等 五拾名樣
本銘仙座蒲團五枚組 一組宛
銀象嵌宣德銅火鉢 一對宛
本革旅行鞄 一個宛
大形手提金庫 一個宛
クローム側腕卷時計 一個宛

參等 五百名樣
オリヂナル化粧料詰合函 一個宛

四等 壹千名樣
原料香水 オリヂナル中瓶 一個宛

五等 壹萬名樣
衞生口錠 カオール 一包宛

六等 拾萬名樣
オリヂナル香水紙 一枚宛

◎壹等・貳等は上記の内お望みの品一點御選定

懸賞課題

口より入る病を防ぎ精神を爽快にする有名な懷中護身藥の名は何か?

衞生口錠 ○○○○

答案用紙と其の書き方

カオールの效能書(袋入は其の上包の効能書 函入は函の中の効能書)の餘白へ左の順序でハッキリお書き下さい 又はハガキ

一、答 ○○○○
二、壹等・貳等賞品の内お望みの品一點づゝ
三、御覽になつた新聞名
四、あなたの御住所氏名

答案の送り方

答案はすべて楷書で明瞭に書き封書として十五グラム(四匁)毎に三錢切手を貼り左記へお送り下さい。郵税不足、未納は受付ません

答案の送り先

東京市日本橋區水天宮前 安藤井筒堂藥品部 懸賞係

締切……昭和九年十二月末日
當籤發表……昭和十年一月下旬

正解者多數の時は閒正抽籤の上當籤及等級を定めます、一・二・三等までの當籤者氏名を發表し、四等以下の當籤者には賞品を以て發表に替へます

一人で幾枚でも出せます。一枚でも多い程當りも多くなります

皆樣の御便利の爲め各地のカオール販賣店で答案をお取次ぎ致して居ります

本舖 株式會社 安藤井筒堂 藥品部 東京市日本橋區水天宮前

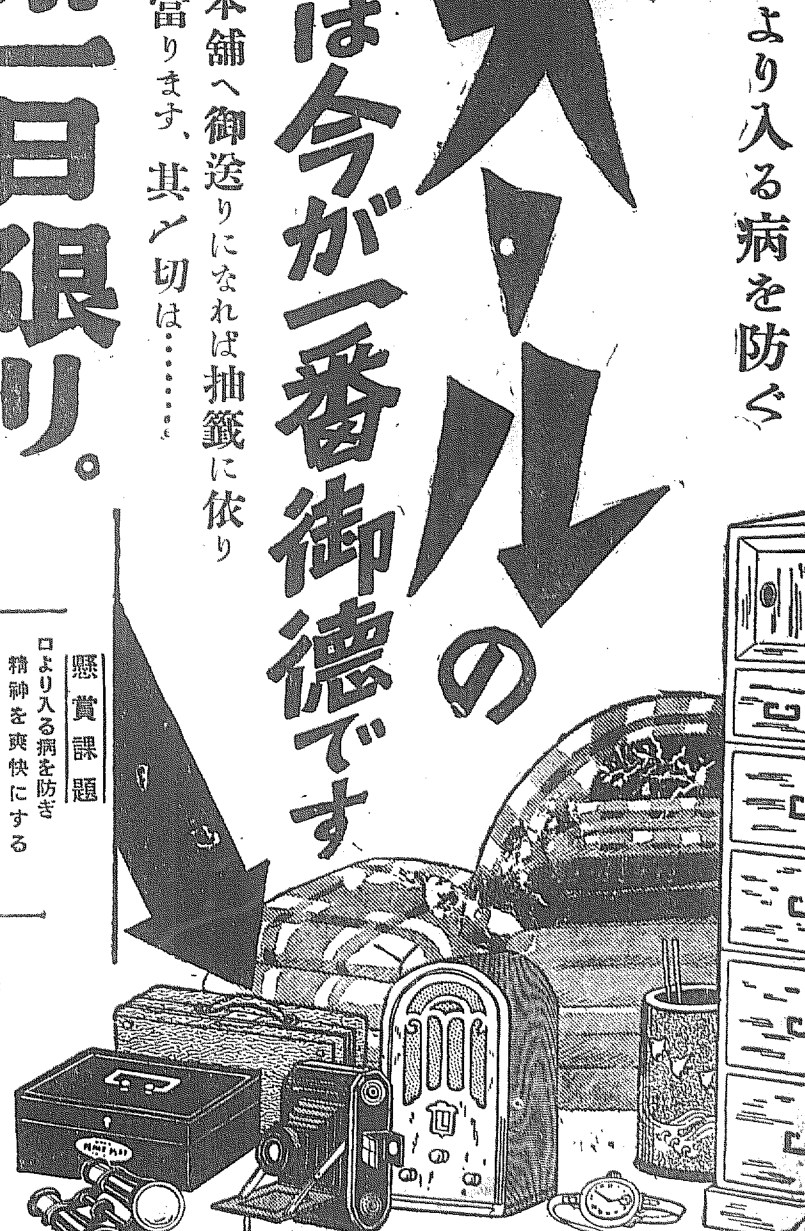

お歲暮はこれに限る どりこの

「どりこの」は美味しくて身體の爲になる、專賣特許の滋養飲料ですから、何處の御家庭にも喜ばれます!

● お値段は手頃
● 體裁は優美
● 美味滿點
● 滋養豐富
● どんな御家庭にも向く贈り物

有名藥店・食料品店にあり

定價 一瓶 一圓二十錢
德用瓶 二圓

(二本販入、三本販入の御贈答用化粧箱が御座いますから、ぜひ御利用の程願ひあげます。)

發賣元 東京小石川 大日本雄辯會講談社商事部
代理店 東京・大阪 玉置合名會社

南新軍司令官と對滿國策の重點

山田司海

正に更始一新

政治の要諦は、人心をして倦まざらしむるに在り。時を見てか更始一新の感を與へなければならぬ御詔書にも、日に進み、月に新たなるべき事を教へ給ふてあるが如く、總ての生活に於て日に新たなる覺悟を以て精進すべきであるこの意味に於て、新關東軍司令官、駐滿全權大使南次郎大將の態度は適確である。對滿國策を最も端的に宣明し、自己の信念を正直に告白してゐる

その態度が、如何にもフレッシュであつて、頼母しく感ぜられるのである

曾て在滿同胞の心竅を逆立せしめた機構改革問題といふ雲も、南新軍司令官の就任に依つて、蒼事一掃されたのである

明白になつた我が對滿國策

我が日本帝國の對滿國策は、勿論武藤全權及び鄭國務總理との間に締結したる日滿議定書に依つて明かに示されて居る故に之を讀み更に昭和八年三月二十七日の御詔書を拜誦し、當時、武藤全權の聲明したる趣旨を熟讀せば日本の國策は略ぼ承知する事を得るのであるが、現役一部識者間に於て、對滿國策の根本觀念に何等かの疑念を生じ、恰かも與論に物のはさまりしものゝ如く、當局の意圖に透徹の意思表示を爲し來つた事は、世間周知の事實である

新全權たる南軍司令官は此の疑雲を明確に一掃したのである

日本の國是は不變である、畏くも滿洲國の際に於ける御詔書には『今次滿洲國の新興に當り、帝國は其の獨立を尊重し、健全なる發達を促し以て東亞の禍根を除き、世界平和を保つの基なりと爲す……』と仰せられてあり、當局者、素より此の大御心に從つて、對滿國策の遂行に努力し來つてゐるのである

南新軍司令官は、此の御詔書を更に具體化して、國民に宣明したのである。その會議出席に際し、熱誠を以て披瀝したる抱負の要點は次の如きものであつた

『言ふ迄もなく我が國の根本政策は滿洲國の獨立を尊重し、健全なる發達を助成するにある。之により東洋平和の基礎を作り世界平和、人類の爲に寄與せんとするものである。之が爲には從來もさうであつたが、今後はより一層國民の全面的支持を切望するものであり、換言すれば一人の例外もなく滿洲國に關心を持たれる事を必要とする。然らば如何なる關心は如何にして國民に起させるか。その根本方針はこの日滿兩國民の相合融化にある。この相合融化の一は日滿兩國民の精神的結合、二は相互に盛衰を共にする事である。第一の精神的結合は滿洲國の建國の由來に鑑みて滿洲國と日本國とが不可分關係にあり、而も滿洲國を立派な獨立國とするといふ事が此の結合の基礎であり、この日滿融和が東洋平和の基礎となり、世界平和に寄與するのである。第二の相互に盛衰を共にするとは經濟的結合の強化を圖ることである。日本は滿洲國の爲に租ばかりする、又滿洲國は日本に關して不安を感ずるやうではいかぬ。互に有無を通じ、相共に產業經濟を侵害することなく、扶け合つて行く所に兩國の幸福を招來する事が出來る。假に日本が滿洲に於て搾取的行爲があるが如くに滿人をして感ぜしめ、又は排他的行爲あるが如く支那を始め歐米諸國をして感ぜしむる施設があれば是れ大なる過誤である。滿洲國の有する諸多の産業は之を開發し、又は助成する爲に資本の投下が必要である此の資本の流入は大に歡迎する。資本そのものと財閥の横暴とを混同して考へる如きは極めて誤りである。日滿兩國の經濟的結合を強化するには、十分の資本を投じ之によつて諸產業を起し以て他は綽々たる餘裕を生じ、以て收益を擧ぐるやう提携してこそ初めて生活の安定生產の保全が出來、精神的結合が出來るのである』

全面的の支持

人格、識見、力量に於て陸軍隨一の南大將が、二位一體の新機構實施當初の軍司令官として就任するや、滿腔の熱誠を以て自己の抱負經綸を、右の如く明かにした內地の輿論は期せずして一齊に之を歡迎した、即ち新軍司令官の抱負實現を希望したのである

畏くも聖上陛下より優渥なる勅語を賜り無上の面目を施し、閑院參謀總長宮殿下よりは特別の御激勵を賜り、又赴任の途次、東久邇宮殿下より特別の御言葉を賜つたのである、勿論岡田首相其他の閣僚、殊に林陸軍大臣、閣外の人等とは十分の打合せを遂げたのである、要するに機構改革の契機として中央政府とは十二分に意見の一致を見、且つ文治方面の擔當者として長岡隆一郎氏の如き新進の俊材を得た事は之亦南大將の人德の然らしむる處といふべきである

筆者は關西まで私かに隨伴し來つたが、沿道に於ける國民の歡迎は、實に熱誠を極めたもので、驛村と言はず、都市と言はず、何れも國旗を掲げて、南大將一行の通過する處、天地に響く萬歲の聲を聞いた

果斷實行の人

南大將は、見るからに惠比壽樣の如く福相の人である、怒れば鬼神をひしぐ概の武將であるが、平素は極めて穩かの性格である

而して事に當り能く大局を掴み熟慮斷行、快刀亂麻を斷つが如く、實に胸のすく樣な仕事をする人である。頭腦明晳なるが爲であらう

また包容力に富み、常に部下を庇護し一旦役を知るや永久に其の高風を慕ふてやまない

それ故、言ふ事が極めて明白でどこかに潤ひがある。座談も巧みであるが、公開の演說等に於ては實に雄辯で、論旨の堂々たると、明晰、多識なるに何人も驚嘆の聲を發する。然し乍ら元來は陸軍の俊材、秘密事項に關しては斷じて口を開かない、唯笑ふのみである

對議會質問行についても、記者連が具體的の事を突込むと

『假すに時日を以てせよ、急いでは事を成就出來ない、時を見て事を成すべきだ、古來、無理をして事を遂し成功した者は一人もない、諸君は長い眼で我が施策の仕事を見て貰ひたい』

と笑つて答へるのである

南新軍司令官は果斷實行の人であるが、決して無理の事をするやうな武將でないことを、筆者は保證したい

又南軍司令官が赴任に先立ち、中央に於ける政治的運動には斷然關係しない事を明白にし、今後死力を盡して大命遂行に獻身努力を誓はれた事は、全國民の深く感激するところである

——十二月廿三日朝——

備役義務制度

中華民國浙江省で

明年から實施される

昔は徴稅の原始的な形として人間の勞役を無償で徴する賦役制度があつた。それが二十世紀に復活される、ところは中華民國浙江省、明年から實施されるものであるがその內容はザッと次の通り

一、二十歳から四十歳迄の男は賦役の義務がある

但し現役軍人警官公務員、教職員、廢疾者等は例外

一、賦役は毎年三日乃至五日

一、職業その他の關係で勞役に服し得ぬ事情がある者は自分の勞役に代る金として一日分五十錢納める

一、勞役徴收に應ぜず反抗する者は五圓以下の過怠金に處する

一、目的は交通、農林、建築、衛生等の各般に亘る建設事業に從事するものだ

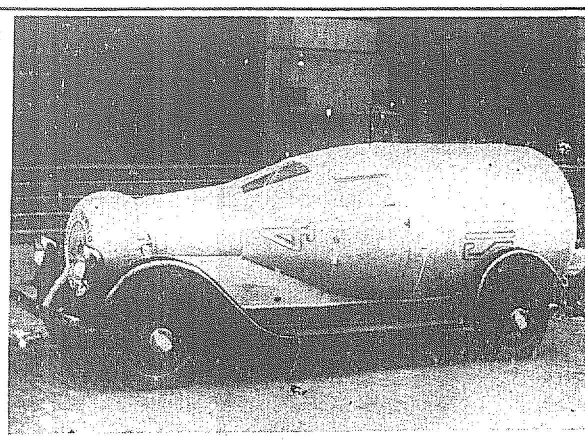

間違ひなしに牛乳車

當地のさる牛乳屋さんの配達車で一目見てそれと判ると共に外形は近頃流行の流線形をなして居るので非常な評判になつて居る

新刊紹介

初等微分幾何學 窪田忠彦著、岩波全書五五（定價八十錢、東京市神田區一ツ橋通町三岩波書店）

行政法 美濃部達吉著、岩波全書三四（定價八十錢、東京市神田區一ツ橋町三岩波書店）

潮汐 小倉伸吉著、岩波全書三七（定價八十錢東京市神田區一ツ橋通町三岩波書店）

統計學概論 蜷川虎三著 岩波全書二一（定價八十錢、東京市神田區一ツ橋通町三岩波書店）

最良の母乳代用品

日本に於いて製造開始

ワシミルク

ネッスル會社 技術監督

製造元 淡路煉乳株式会社

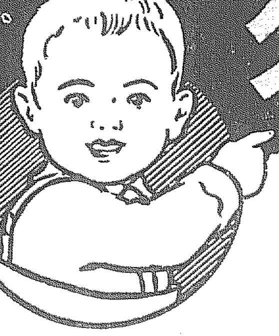

藥店、食料品店でお求め下さい

原料の嚴選と集乳の迅速

原料の嚴選と集乳の迅速はワシミルク製造の根本方針であります。牛乳の新鮮を確保するため、完全な集乳組織により搾乳後最も短時間で製造に着手する方法を實行致しますのみならず、原料としては勿論絶對に不良乳を排し純良乳のみが使用せられるのでありますが是は製造上最も確乎たる信念と大なる犠牲に於いて始めて斷行されるのでありまして亦ワシミルクが最良の煉乳たる所以で御座います。

製造機の優秀

製造機はワシミルク製造のため特に輸入せられたる特許煉乳製造機が用ひられます。その精巧な一例としては全然人の手や空氣に接觸せずに自働的に製造が出來ることでありまして、ワシミルクが完全に清純で長期の保存に堪へますのは斯る精巧機の使用がその一の理由で御座います。

技術の練達

ワシミルク製造に多年經驗ある練達有能の技術家を特に招聘して製品の完全を期して居ります、つまり元祖煉乳種傳の製造特技を十二分に發揮せんとする周到な用意で御座います。

斯くしてお目見え致しますワシミルクが舶來のそれと寸分違はぬ品質優良なものでありますことは必ずお認め下さいますことゝ存じます。唯從來と異なる所は一層廉價に御提供出來る事で御座います。倍舊の御愛顧をお願ひ致します。

E10-24

美味滋養

蜂ブドー酒

おいしくて榮養になる

レッキス

レッテル二枚で大景品が當る

健康と福運を贈る

景品は盛澤山の絶品揃ひ

各等共お好みのもの一品進呈

一等（一千本）
- 金四拾圓也割引債券 一枚（金廿圓也割引勸業債券二枚）
- プラチナ腕時計 一個
- 姿見鏡 一台

二等（二千本）
- 金廿圓也割引勸業債券 一枚
- 座敷用火鉢 一對
- 皮製高級ハンドバック 一個
- 八端座蒲團地 五尺分

三等（五千本）
- 茶器揃 一組
- 電氣スタンド 一個
- 男女組合皮製紙入 一組
- 瑪瑙帶止 一個

四等（三萬本）
- ケース入水晶御印 一個（無料彫刻引換券添附）

等外
- 郵便切手（一錢五厘切手五枚） 正規の應募者全部へ進呈

規定

蜂ブドー酒の包紙のレッテル又はレッキス（大壜）の黄色い包紙のレッテル二枚を以て一口とし、各裏面に必ず住所氏名及びこの新聞名を明記の上（四匁ごとに三錢切手貼付）左記へお送り下さい。抽籤に依り當籤者へ景品を進呈いたします。

・締切 昭和十年三月二十日
・抽籤方法 [illegible]
・抽籤發表 [illegible]

レッテル送り先 東京市日本橋區室町二丁目 近藤利兵衛商店 宣傳部

法人登記公告 [illegible] 京城地方法院 德川支廳

商業登記公告 [illegible] 京城地方法院 水原支廳

商業及法人登記公告 [illegible] 京城地方法院 利川支廳

[illegible] 京城地方法院

土木建築界の重鎭 株式會社間組

鮮滿業界に躍進又躍進

輝しき四十有餘年の古き傳統と殷賑なる經營振を謳はれる斯界の權威間組は明治二十二年四月故間猛馬氏に依りて初めて土木建築業は創められた、斯くて明治三十六年八月には朝鮮及支那に其の業務を擴張し朝鮮京城府に營業所を設置し次いで大正六年十二月に至り合資會社間組を創設し茲に從來の業務一切を繼承した

爾來一新の社業進展と共に昭和六年四月には時代の要求に從ひ資本金二百萬圓の株式會社組織と爲し本店を東京市赤坂區青山南町一丁目一番地に置き支店を左記の箇所に設置した

大阪市北區中ノ島三丁目三番地 朝日ビルヂング七一四號
下關市新町一丁目千二百五十七番地
朝鮮京城府漢江通り十一番地
大連市霧島町百番地

創業以來の請負額は約二億一千餘萬圓の巨額に上り現在請負高は約二千三百餘萬圓を浚渉してゐる

今明治三十六年以來の同社朝鮮滿洲に請負ひたる主なる工事を列擧すれば左の通りである

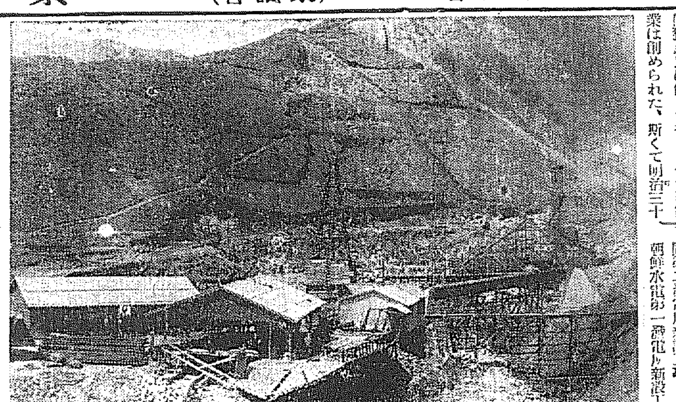

東滿堡丘驛ヨリ鐵管路急勾配ヲ望ム

鐵道新設並に改良工事

二三、七〇〇、〇〇〇圓

安東縣停車場土工橋梁其他工事
京元線第十、十一工區土工其他新設工事
咸鏡線第八工區並兩三湖間土工其他新設工事
同第廿二工區土工其他新設工事
京釜線沃川大田間線路改良工事
惠山線第四、六工區土工其他工事

水力及火力發電工事

三三、六〇〇、〇〇〇圓

金剛山電鐵水力發電所新設工事
板橋里貯水堤堤工事
同第二發電所新設工事
朝鮮水電第一發電所新設工事
同第二發電所新設工事
同第四水路工事
長津江水電會社土工其他工事

道路工事

二、八〇〇、〇〇〇圓

安州西湖鐵線道路改修工事
新浦惠山鎭線第三、十、十二工區道路改修工事

漢江橋架換工事(九月下旬)

橋梁工事

六、七〇〇、〇〇〇圓

朝鮮總督府鐵道局鴨綠江橋梁架設工事
同漢江橋梁架設工事
滿洲遼河正大橋架設工事
咸鏡線南部金津江假橋梁架設工事
第一漢江橋梁架設工事
朝鮮鐵道會社[illegible]江橋梁架設工事
哈爾賓松花江橋梁架設工事
朝鮮總督府漢江橋梁換工事
沸見川橋梁架設工事

水利灌田其他工事

九、八〇〇、〇〇〇圓

釜山[illegible]工事
大正水利組合大正水池堰堤工事
南村鹽田甲乙區築造工事
大雅里貯水池堰堤工事
安邊水利組合工事
富海水利組合工事
專賣局[illegible]鹽田築造工事

建築工事

四、六〇〇、〇〇〇圓

新京滿洲國官舍及官衙其他新築工事
釜山第二棧橋旅客待合所其他新築工事
朝鮮鐵道學校及舍其他新築工事
朝鮮水電會社西湖津工場社宅新築工事
朝鮮總督府[illegible]新築工事
朝鮮水電第一發電所新築工事
京城齒科醫學校新築工事

今や新興滿洲國の隆盛に從ひ愈々業界は多事多端である、此の時に當り甚輕碧石の同社の活躍は眞に刮目に價するであらう

特許登錄
六一〇ハップ
無上之光榮 一日タッタ五錢で一家健康
家庭温泉 湯治藥
賣店、特約店にあり

下記の病に
婦人病 冷え性 神經痛 動脈硬化 皮膚病 痔疾
小瓶 一、〇〇 中瓶 二、三〇 大瓶 三、五〇 特大瓶 六、〇〇 (送料無料)
(新聞名記入見本請求歡迎)
名古屋市 武藤鉦合名會社藥品部
電話本局650・南局610番 振替名古屋2610番

切らず、やかず、しまずに治す オセロぢの藥
薦眞 本町一丁目 ワタナベ 電本三モ六

K.109
育兒粉乳 キノミール

寒い日毎も 温い心の籠る キノミールのお乳で健かに……
(説明書進呈)
全國有名藥店にあり 大五〇〇瓦 小二五〇瓦
株式會社 和光堂 東京市神田區鍛治町

專門家が大阪から

メガネ博士堂
年の市景品附賣出し
お正月には新らしいメガネをぜひ!
京城府本町二 大阪 本店 心齋橋北詰東 眼鏡問屋 ツンズレ光學工業 七丁目 西鐵通販所

銘酒 朝の花 アサノハナ

金 銀 白金 高價買入
京城明治町 株式會社 京城德力
電話長 本局 一五七二 二〇八八 三九三九 御來客用 四〇三七

性病科 泌尿科 皮膚科 婦人科
宇野医院
黄金町三丁目三(…)
診察夜八時半迄 院長 宇野宗一
(電本1890)

レートクレームの大懸賞

御愛用者優待

〆切迫る!!

十二月三十一日限り

最終の日!

全國御愛用家が熱狂的御援助を下さいました懸賞募集も空前の大盛況裡に愈々今月末日を以て締切ります。クレームの外函一個から、毛皮襟巻、銘仙夜具、金側腕時計等々々素晴らしい景品を御手にされる興味百パーセントの機會は暫くにして

去るのです!

今です! その御不用の外函をお生かし下さい。御近くの販賣店でもお取次ぎいたします。

課題 四季を通じて肌離せぬ美の守り 日本一良いクレームは何でせう? ○○○クレーム

答案用紙と書き方

レートクレームの箱をそのまゝ開いて裏の白地へ又は他の用紙に左の順でお書き下さい
(1) ○○○クレーム
(2) 廣告御覽の新聞名
(3) レートクレームお求めの店の所とお名
(4) 一、二等の御希望景品名
(5) あなたのお所とお名以上をハッキリと分り易くお書き入れ下さい

答案の送り方

答案は手紙同様封書とし三錢切手(四匁毎に)を貼りお出し下さい。開き封のもの又は不足税のものは無効です。

宛名 東京市日本橋區馬喰町一丁目 平尾贊平商店 懸賞係

締切昭和九年十二月末日 發表昭和十年一月末日

お一人で何通でもお出し下さい。多い程當りも多くなります 正解者多數の時は嚴正抽籤にて當選順位決定。

御販賣店へ御願ひ

此際出來る丈御愛用家の御便宜とお計り下さるやう、これやがて貴店にも御利益を生むことて御座います。本年は絶對に〆切延期いたしません。

拾壹萬壹千餘名御當選

素晴らしい景品の選定御自由!!

一等……壹百名樣
○狐毛皮襟卷 壹本
○三重總桐簞笥 壹棹
○上等銘仙夜具 壹組
○姿見鏡臺 壹臺
○婦人持金側腕時計 壹個
(右の内から一品御選定)

二等……參百名樣
○白珊瑚帶止 壹本
○高級ハンドバッグ 壹個
○婦人用旅行鞄 壹個
○羽二重片側帶 壹本
○絹張照降洋傘 壹本
(右の内から一品御選定)

三等……壹千名樣
レート化粧料詰合函 壹個

四等……壹萬名樣
レート粉白粉 壹個

五等……拾萬名樣
レート口紅 壹個

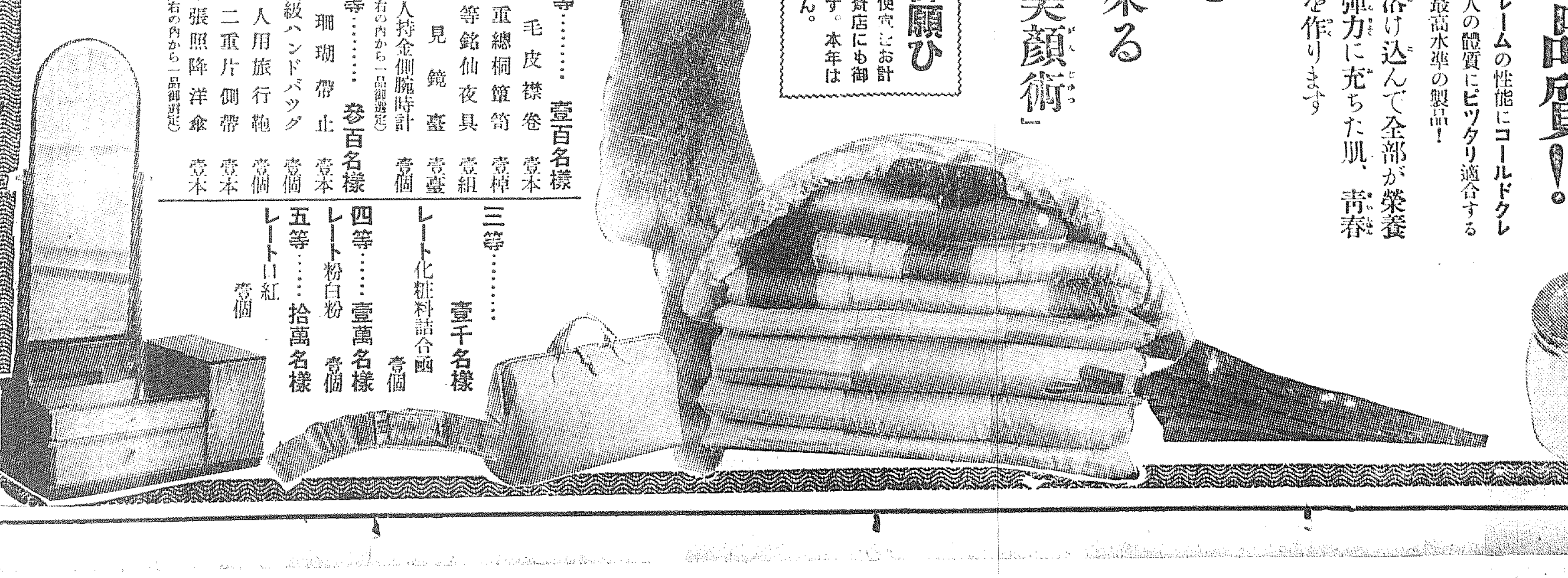

發賣以來三十年の永い經驗・不斷の研究の尊い結晶たる絶對無比の品質!!

理想的ヴアニッシングクレームの性能にコールドクレームの特質を加味し我邦人の膚質にピツタリ適合する我國香粧化學の生み得る最高水準の製品!

ダムなく皮膚に溶け込んで全部が榮養こなり艶々しい彈力に充ちた肌、青春溢れる若々しさを作ります

「一人で出來る美顔術」

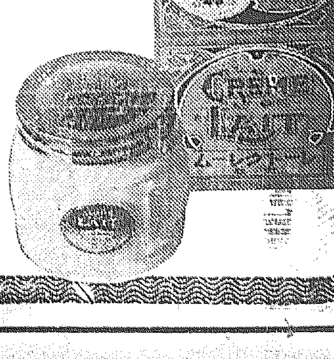

正月用品の大行進
わんさく押かけた内地物
釜山埠頭滯貨の山

【釜山】目前に新春を控へた釜山埠頭の昨今は流石に大陸の玄關だけあつて毎日の如く關釜連絡船その他の大小貨物船で内地より押寄せる鐵道貨物は鮮滿に正月を目指して氾濫し一日平均七八百噸に達し滿洲仕向けだけでも三百噸の盛況である、殺到するこの貨物の洪水を始末するため鐵道事務所では全力をあげ一日平均三千六百噸の貨物を動かしてゐるがそれでも滯貨の三分一を動かすに過ぎず物凄い貨物の大行進に埠頭の倉庫は一杯となり滯貨實に八千八百噸、この頃の有樣では何時、一掃されるか見當がつかぬ凄さである

北鮮二港の混合保管
元旦から實施

【淸津】延び／＼になつてゐた北鮮二港の混合保管實施期は愈々諸準備も整ひ新春元日から實施することゝなつたが淸津局では十九日午後一時から混保に關係ある從業員に對し諸規定を說明廿日は淸津穀物業者を集め、混保に關して種々懇談した

水産業者泣かせの 氣味の悪い暖氣
洛東江には青海苔が繁り
寒鰤は待ち呆けを喰はす

【釜山】昨今の南鮮地方は師走の寒空を驚かす程の暖氣が續き去る十八日の最高氣溫十五度八を最高として廿三日は十度二に下降して雨を降らしたが、それでもストーヴ不用の溫かさで年末と思へぬ暖氣續きである、之がために最も面喰らつたのは豫想に反割された海流の變化によつて豐作を豫想された洛東江の海苔養殖は眞海苔の大敵青海苔が無茶苦茶に繁殖し作柄が劣等となる危機に瀕し更に鰤の名産となつた寒ぶりの大群は姿を見せず沿岸に待機の状態で腕によりかけてゐる水産業者は多く待呆けの番狂はせを演じこの頃の馬鹿暖かい天候では今年中に鰤の顏も見られないだらうと悲觀してゐる

霜のあした

【大邱】太陽の黑點のいたづらが原因だといふが、例年なれば氷で閉される時期なのに毎日小春日和が打續く、最低平均二、三度日中には概ね十二、三度に上昇する暖かさだ、從つて朝は霜が深い初冬のような厚い霜が毎朝全市を眞白にお化粧してくれる＝寫眞驛構内貯炭場附近所見

美談を盛る献金
一つく愛國の赤心こめた
【六千圓有餘の淨財

【平壤】平壤憲兵隊で今年中に取扱つた國防献金は十二月廿二日現在百三十七件、六千八十七圓四十七錢といふ多額に達してゐるが、この中には小學生兒童の眞心こめたもの、普通學校生徒の國を思ふもの、或は街に造花を賣つて捧げる少女、饑餓に呻吟する囚人の愛國心、一年間かゞさず毎月五圓づつ獻金する吉福甲四郎といふ假名の人等々獻金の中には幾多の軍國美談が含まれてゐる

御下賜の眞綿
兩守備隊で傳達式執行

【江界】畏き邊りより御下賜の眞綿を拜持した中山七七聯隊副官は二十二日江界譯、二十三日惠山の兩守備隊で傳達式を行ふはず

羅南丸遭難者
元山釜山で慰靈祭執行

【元山】日本海で遭難した朝郵汽船羅南丸乘組員三十九名の慰靈祭は七七日に當る二十六日遭難遺族の最も多い元山及び釜山の兩地で午後一時から執行するが元山では春日町法泉寺で執行と決定、朝郵本社からも幹部出席の筈で阪神地方の同社關係者から贈られた花輪だけでも當日の盛儀を思はせるほど多數に上つてゐる、なほその後酒田海岸に漂着した死體で元山方面の分は永興居住の朴元陽（甲板部）一名で遺骨は過日朝郵社員に護られて鄕里永興の親元に送られた、又元山の遭難者は合計十三名釜山は十一名である

象徴化の徽章を造り 勤勞十字軍に贈る
農村の青年戰士を鼓舞し
徹底した汗愛精神を強調

【釜山】農村精神の振興に邁進する慶南では道内における中堅青年團の堅實なる發達を期することによつて勤勞十字軍を組織し徹底した汗愛精神を強調することになり差當つて効果のある實行方法について考究中であつたが今回農村振興の自覺に燃えて中堅青年團の傘下に活動する平和の青年戰士のため勤勞精神を象徴するマーク入りの徽章を考案してこれを團員に佩用させ特色のある産業十字軍として農村振興、自力更生の一大金字塔を結成する理想に向つて邁進することになつた

爆藥使用の密漁團送局
山と積む證據品と一千ページの調書

【釜山】爆藥使用の大漁團として釜山上署に檢擧された崔極烈（三七）ほか十名の一味は取調べ中のところ廿四日完了したので二百餘個のダイナマイト及び導火線、雷管その他證據品と一千ページに上る調書と共に檢事局へ送致された

年末警戒の捕物

【仁川】署では廿一日から第二期歳末警戒に入つたが、この二三日の間、警戒線にひつかゝつた者は住所不定荷馬車挽き韓龍と金元成（三四）の兩名は十家柴田鐵造氏が野口商行から朝日町へ運搬を請負つた粉炭を二噸胡魔化して桃山町三星商會に賣却消費したが發覺二十四日午前二時頃込みを逮捕▲富川郡多朱面土忠面八〇二李潤張（二六）は敷島町五星局氏（四三）から桐木賣買を種に四十圓を詐取したのを手配によつて御用▲仁川府八九秋永守方岸本春吉事朴正鶴（二九）は二十五歲の時覺えたモヒの味が忘られず自暴中毒となつて各地を放浪、仁川に來て牛角里五枯番萬にモヒ五瓦を賣りつけんとするところを逮捕された

嫉妬の放火
妾宅を燒く

【大田】洪城郡銀河面[illegible]里李眞安（二五）は痴情關係で二十日午前一時頃同人の妾である同里金順愛方に放火し里民の救援により難なく一棟全燒鎮火した、事實を探知した洪城署では二十二日來眞安を引致取調べ中である

送還密航者で 浮浪者が氾濫
隊をなして逆戻りする連中が
居据つてルンペン化

【釜山】最近釜山水上署へ向け内地から送還されて來る密航朝鮮人は毎日の如く五十名、六十名と大部隊の送還され少い時でも五名乃至十名に達し、送り返へされて上陸する時には何れも文字通りの一文無しのルンペンばかりである、水上署では一應密航の始末を取調べたのち釋放してゐるが離鄕地へ歸郷する殊勝な者は一人もなく、路銀の持合せもないところから殆んどその全部が釜山へ腰を据てドン底生活へ轉落する有樣で、その筋でも離鄕地送還を理想とするが多く無限に内地から送り込まれる密航者のため路銀を支辨するほどの餘裕はなく結局釜山府の經濟力がこれらルンペンの激增を何時まで消化し得るか重大な社會問題として扱はねばならぬ行詰まりの時期が迫まつてゐる譯であつて當局の頭痛の種となつてゐる

永登浦署特別警戒

【永登浦】永登浦署では二十二日からいよ／＼本格的に歳末警戒を實施中犯罪檢擧よりも豫防に重點を置き同時に火災豫防にも萬全を期し二階堂署長も陣頭に立ち全署員總動員して大警戒陣を布いた

亂暴な僞醫者
出鱈目な治療で 遂に片輪者になる

【木浦】全南務安郡都草面廻梅里漢藥種商文昶亨（三七）は無免許で務安郡都草面豊梅里田七宣（三九）を精神病者として診斷し去る七月十八日治療のため患者を柱に縛りつけ身動き出來ぬやうにして兩手拇指に縫針を突差しその上指の爪に二回も灸をすゑたがこれが因で患者の拇指は第一關節から腐つて落脫し生れもつかぬ片輪者にしてしまつたことがこの程發覺目下木浦署で餘罪取調べ中

秋季大手合譜（五）
日本棋院

先番 三段 蒲原繁治
（先五）三段 染谷一雄

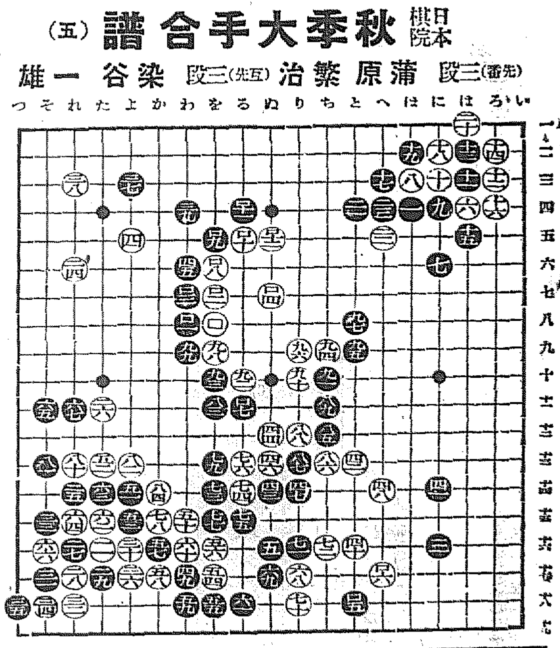

對局者の言葉

（白）ロ四までとなつては、容易に死形はないかと思ひました

（黑）ロ五が大變な誤算をしてゐました、白ロ六で直ぐいけないのは、餘りに見えすぎて、白ロ六にケイマして眼を取つて行かねばなりません、これですつかり腐つてしまひました

（白）黑ロ七が來ても、ロ十二まで、死ぬやうな事はないと思つてゐましたが——

戰の跡

〇白ロ四まで必死の凌ぎ、これで大體中の石の形は整つたものと見られる●黑ロ五に十九分を要しながら見易い白ロ六のコスミに想到しなかつたのは解し難い、この一著によつて黑は再び形勢に洗滴の止むなきに立至つた、此の黑ロ五で、ロ六から眼を奪ひ、徐々に打進んだならば、白に勝味のある棋とも云ひ切れまい、見損じも此處に至つては、餘りにも甚だしい

（制限時間各八時間）
消費時間（白二・〇一分 黑一・五八分）
（一分以内は切捨）

黑	（分）	白	（分）
●九一 ち十	4	〇九二 る十	2
●九三 を十		〇九四 ち九	5
●九五 と九	5	〇九六 り九	4
●九七 と八	3	〇九八 を九	
●九九 わ九		〇百 を八	
●ロ一 わ八		〇ロ二 を七	
●ロ三 わ七		〇ロ四 ぬ七	7
●ロ五 と六	19	〇ロ六 へ七	
●ロ七 る十一	17	〇ロ八 を六	
●ロ九 を五	3	〇ロ十 る五	
●ロ十一 る四		〇ロ十二 ぬ六	

因縁の交通事故
同じタクシーが同じ場所で
自轉車を大破さす

【平壤】二十二日午後一時頃キングタクシー運轉手金龍洙が操縦する平南第二〇〇號と府內橋口町一五金翊孝（二三）とが衝突し自轉車を大破したが、二十三日午前八時半頃又も同所で同じくキングタクシー運轉手呂昌植が操縦する平南九〇〇號と船橋里一〇二新聞配達業金天石（二〇）とが衝突これも自轉車を大破したが同所は指折の繁華街である關係上交通事故が頻發するので當局では近く何等かの方法を講ずる筈である

花代の値上陳情
平壤賑町遊廓

【平壤】府內賑町遊廓內地人側では廿四日平壤署に娼妓の花代値上げ陳情書を提出したがその内容は現在遊廓の景氣は一般が思ふ程好ましくなく業者は困つてゐるので花代現在一時間一圓を鮮町と同樣一圓五十錢にして貰ひたいとの陳情で同署では更に詳しい實情を調査の上方針を決めることになつた

鐵面皮の男
お米を隠し交番に屆る

【平壤】廿四日朝府內鎭西里醫院出前に同里河柱俊（二三）といふものが自轉車一臺を拾つたと屆出た

棉花出廻薄

【沙里院】十二月末日までの共販期間中三十萬斤の出廻りを豫想されてゐた鳳山郡の棉花は二十一日まで十九萬千二百六十九斤にして餘りの少數量に意外の感にうたれてゐるが、主なる原因は共販期滿了後自由賣買が出來る時期に至れば現在の取引値以上に賣買が出來るものと觀測されてゐるからであらう

兩脚を切斷
鐵工所職工

【元山】二十四日午前十時二十分府内三星鐵工所職工申昌鉉（二〇）は仕事中過つて鐵工機のベルトに卷込まれ兩脚を大腿部から切斷、大怪我を負つたが道立醫院で手術を受け命は取止めた

税務署員が自殺を企つ

【光州】廿三日午後四時三十分ごろ光州稅務署員[illegible]＝假名＝が自宅溫突內で剃刀で頸部を斬り自殺を圖つたが幸に急所を外れて生命は取り止めるらしい同人は最近神經衰弱で悩んでゐたとのことである

あの街この街

【海州】道廳の御用納會式は二十八日正午から、また御用始式は一月四日午前十一時から何れも記念館で擧行
◇
【鎭南浦】警察署武道納會は廿三日盛大に擧行
◇
【大田】古市忠南警察部長は廿三日夕出入新聞記者を[illegible]に招待晩餐會
◇
【咸興】北青税務署は廿七日新築廳舍の落成式を擧行
◇
【淸津】開依調合安組勞働者四名は東北冷害義捐金として六圓九十錢を醵金、二十二日警察署に寄託

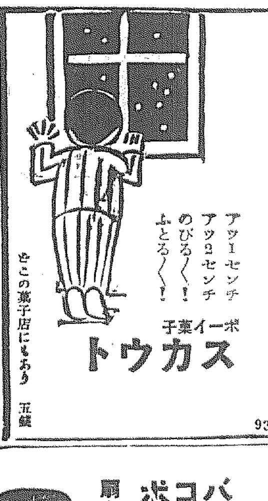

京城 金 金地金 銀分析 賣買 合資會社 杉山商會
高價買入
京城明治町 合資會社 杉山商會

朝鮮清津府 滿鐵北鮮鐵道管理局
滿洲國首都への交通
清津（雄基よりは南陽にて乘換）新京間毎日一往復各等寢台及食堂車付直通列車が安全確實に運轉してゐます（所要時間約十八時間）
内地—鮮滿間 往復回遊汽車賃 單獨 二割引 團體 十人以上二割引 三十人以上三割引
詳細は最寄驛又は北鮮鐵道管理局運輸課及左記へ御問合せ下さい
東京丸ビル內 大阪堺筋安土町 下關驛前 鮮滿案內所 同 同

野崎肛門科
入院隨意
京城岡崎町七 電龍九九三番

延喜荘住宅地
愈々締切日迫る!!
理想的文化住宅地分譲
年末特別割引大奉仕
◎場所 電車、赤十字病院前下車、金華莊隣接…三越前迄自動車にて五分の地點
◎評價 金八圓ヨリ金貳拾圓迄
◎申込受付 十二月二十日限日延なし
早いが勝、今直ぐ御申込を乞ふ
申込所 同地 延喜荘經營事務所 電話光化門二六九五番

瀬戸外科皮膚科醫院
京城府旭町二丁目八番地
瀬戸潔
電話本局二四九八番

株式名義書換停止公告
昭和拾年壹月壹日ヨリ臨時株主總會終了ノ日迄株式名義書換ヲ停止可致候
昭和九年十二月
大日本製糖株式會社

汽機 汽罐 附屬 機械 工具 品
バルブ コック ポンプ、繼手
扇印・※印
煖房、給水用品
藤花印 ラヂエーターバルブ
デスク裝置 パクレスバルブ
大阪市西區本田三番町一七
安藤商會
電話西二八二四

新形コンパクト 各種豐富
化粧眉刷毛 化粧用パフ 藥屋用化粧品 新形コンパクト カタログ進呈
製造元 あきや本舖 古澤榮七商店

昔から名高い和漢藥
浮田の五龍圓
貧血虛弱の方キキメに驚く
本舖 大阪心齋橋

軍隊ラッパ
九〇式三重卷ラッパ
九〇式三重卷ラッパ
製造卸
一番よくなる忠勇印
大阪市南區日本橋筋四丁目
中井喇叭製造所
電戎五一二三番

大阪優良品商店 案內

特撰銘茶 宇治屋
ゆかしきお茶は宇治

内科 レントゲン科
入院 完備
院長 醫學博士 織田正德
織田病院

產婦人科（入院隨意）
医学博士 橋本吉藏
京城府岡崎町七 電龍山五八〇番

タンスは津村
津村タンス店

中西テント
京城驛前 中西テント

哭くな、青春（83）

三上於菟吉
吉邨二郎畫

けい子は、事務所のドアの前に出來るだけ、顏に血の氣を增させ身體を、しやんとさせたうへ、わざと、口元に笑をつくつて、そして、ノックするのだつた。

中から、元氣らしい男の答だつた。

『お這入り！』

けい子は、ドアを開けた。

はいつて行つた彼女は、デスクに掛つてゐた野山と、眞向に顏を見合せた。

野山は、一寸おどろいたが、然し明るく、笑つてくれた。

『おや、君だつたのか。まあ、こつちへ來たまへ。』

野山の微笑は、彼女の心に、限りない安心を與へた。彼女は、デスクの方へ歩みよつた。

『給仕、いま仕事を濟ませて、若い人たちを家へ歸したところだ。僕も、もう、事務所を閉めようと思つてゐたところだつた。まあ、かけ給へ。』

野山は、今朝にひきかへて、ひどく、快活で、親切だつた。

彼は、けい子に、口を開かさせずに、むしろ、詫びるやうな調子で、

『今朝ほどは、吃驚したらうなあ。怨んだらうね。あのときは、事務に差支が起つて、いら／＼してゐたのだ。君たちには、わからぬことだが、これで、僕の仕事も、隨分、煩しいのだ。』

けい子は、野山のさうした言葉を聞いてゐると、張つめた氣がゆるんで、突然、泪さへ浮んで來るやうな氣がするのだつた。

彼女は、かうした明るい、溫良な紳士と、現に、自分が抱いてゐるやうな、目的なしに、友人として、若くは戀人として、交際することが出來るのなら、どんなに嬉しいだらうと思つた。

野山は、卷煙草を、彼女にすゝめた。

『出拔けに、今日、訪ねてくれたときには、おどろいたよ。僕の身分も、事務所も、分る筈のない君だからなあ。が、まあ、そんなことは、何うでもいゝ——』

と、しげ／＼見詰めるやうにしたが、眉をひそめて

『それにしても、君は、めつきりやつれたやうな氣がするなあ。いつたい何うしたのだ。』

けい子は、微笑しようとしたができなかつた。

『病氣でもしてゐたの？』

野山に、さう重ねて、きかれたけい子は、口ごもりながら、

『いゝえ、病氣と云ふわけではなかつたのですけれど——』

心ざとい、野山は、早くも、相手の事情をしつかりのみこんでしまつたらしかつた。

この紳士は、世の中の、裏表をいつも氣をつけてゐたから、明るい、賑はしい、銀座の表通り、裏通りを、表面、濶歩してゐる若いつた女たちの中にも、今夜のベツト、明朝の、パンのあても、ないやうな者が、少くないことを知つてゐた。

彼の顏には、同情の色が、浮んで來た。

『とに角、どこかへ行つて、夕飯でもやりながら、話さうぢやないか。』

彼は、さう云ふなり、デスクを離れて立ち上り、スクリーンの向ふへ行き、外套や帽子を、つけて出て來た。

『さあ、出かけよう。』

けい子は、思ひもうけたよりも百倍の幸福が、待つてゐてくれたので、すぐには椅子から立ち上れない程、全身の力が、虚脱してしまつて、ゐたのだつた。

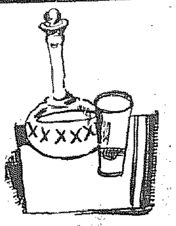

將棋新手合（四）

於東京市日本橋區蠣殼町二ノ七　溝呂木將棋所

平香交 平手先　三段▲松下力（東京）　二段△關宮純一（市川）

（四十三手迄の局面）

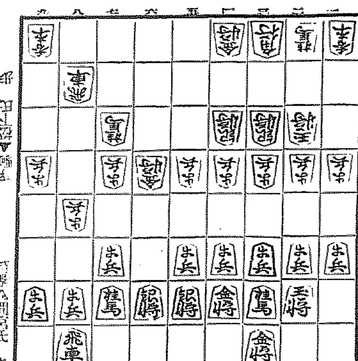

持駒△關宮氏　歩

△四五歩　▲同　歩　△四六歩　▲同　歩　△同　銀　▲四五歩
△同　桂　▲四四銀左　△三七角　▲六二飛　△六八飛　▲三二金
△四八角　▲八二飛　△八八飛　▲四五銀　△同　銀　▲四四歩

溝呂木七段講評　（先手）五九角のまゝで、四五歩の仕掛けは無理である、茲は六八角と上つて敵の仕掛けを待つ處である（後手）四五歩と打つて、駒得を狙ふのは至當である（先手）三七角と上るのは面白くない、茲は決戰の意味で二五歩、同歩、六八角と上る處である（後手）六二飛と穩かに受けてから八二飛と機をみて振り戻したのは良い手である（後手）自陣の疵を防いで置いてから、四五銀と桂を得て四四歩と打つて駒得を圖るのは順當である

DKラヂオ　けふの番組

二十六日（水）　第一放送

午前七時三〇分（仙）聖典講義　ロマ書講義（八）
同七時五一分（東）ラヂオ體操　文學博士　石原謙
同一〇時　氣象通報
同一一時五分　料理獻立、日用品値段、鮮魚卸相場
正午　時報、今日のプログラム發表　京城府廳、水産市場發表
午後零時五分　管絃樂
一、エモリステイツク　インタルメーゾ　アレタ作曲
二、エモルスク……ドボルサク作曲
三、スペニツシユ・セレナーデ　フリムル作曲
四、ミニオネツト……フリムル作曲
五、バグダツドの酋長　ヴアイオリン　JFフアツス
同零時四〇分　ニュース
同二時　家庭講座　善き家庭生活を營むために　京城友の會　花村芳子
同四時　ニュース、職業紹介事項
同六時　ピアノとヴアイオリン獨奏
一、ピアノ獨奏（イ）春の歌…メンデルスゾン無言歌中より（ロ）ワルツ…ショパン作品六十四番の一　京城女高普生徒　市村藏德
フリユート　金敎鎭
セロ　本宮伸光
ピアノ　JBストデニー
オルガン　清水幹三
二、ヴアイオリン獨奏（イ）牧歌　大塚勇之助作曲（ロ）メヌエツト　第一高女生徒　名越啓久子　伴奏　大塚勇之助
同六時二〇分（東）コドモの新聞　村岡花子
同六時三五分（東）趣味講座　彫刻に現れた近代美　金子九平次
同七時　ニュース、天氣豫報
同七時三〇分（大）講演　本年の經濟界を顧みて　法學博士　津村秀松
同八時　箏曲　一、獨奏組秘曲　飛瀧の曲　太田興志　二、二曲船の夢　箏　加城茂子　三絃　太田興志
同八時三〇分（東）長唄流歌謠曲　一、夜路迄つて二、流れの水藻（佐喜香）三、枡合傘四、木の葉（佐登代）五、鱸雲六、秋晴れ七、銀座夜曲（佐喜榮）
唄　杵屋佐喜香　同　杵屋佐登代　同　杵屋佐喜榮　三味線　杵屋佐喜勝　同　杵屋吉豐
同八時五〇分（東）ラヂオ小說　綾衣裲襠　作並演出　村松梢風　冷泉爲恭　小堀誠　綾衣　村田嘉久子　伯父狩野永岳　菊波正之助　西八坂の大德　瀬村秀夫　解說　大佛次郎　他に大勢擬音、和樂等
同九時三〇分（東）時報、ニュース、氣象通報、翌日のプログラム發表、ニュース再放送

第二放送

午後零時五分　古談　趙東秀
同二時　文藝講座（一）金東仁
同六時　童話　金昊圭
同六時二五分　課外講座（一）柳長星
同七時三〇分　講演　白聖和
同八時　西道歌謠　金玉葉
同八時三〇分　吹打　三唱吹樂團
同九時　唱劇調　金南洙

あすのき、物　二十七日（木）

午後零時五分　物語　熱風　泉史郷
同二時　家庭講座　冬休中の心得に就て　小坂日出小學校長
同六時（東）漫畫劇『吾輩は犬である』　漫畫劇團
同六時二五分（東）講演　ガンヂーを語る　高岡大輔
同七時（東）講演　本年に於ける國田化學進歩の回顧　田中工學博士
同八時（大）新劇　月魄　大井新太郎　高田晝外
同九時（東）連續講談　天保六花選（第一席）　神田伯龍

今晩のラヂオ

◇第一放送
午後六時　童話　濱口良光
同六時二〇分（東）コドモの新聞

家庭講座　午後二時

善き家庭生活を營む爲に

京城友の會　花村芳子

年內も餘日少くなりました新しい年を迎ふるに當つて、來年こそはよき生活をと凡て願はない人とてございますまい。よき家庭生活とはどんなものでせうか、それは家庭生活の合理化——豫定のある家事、豫算のある家計でなければなりません、今は何となく心せかるゝあわたゞしい歳の暮ではありますが、こゝに暫くの間、私共は如何なる心構へを以て、よき家庭生活の工作をなすべきかに就て靜かに想ひをめぐらし來らん年を迎へる準備としたいと思ひます

同六時二五分　講演　昭和九年の回顧と明年の展望　韓相龍
同七時三〇分（東）謠曲　鐘通
同八時一〇分（東）新講談　東湖と南洲　伊藤痴遊

大正時代の軍歌の流行歌
同八時五〇分（大）吹奏樂—桃谷演奏所より中繼—唱歌接續曲〃大正のおもかげ〃　大阪吹奏樂團

演藝案內

團成社　京城授恩洞　電光九五九
開館披露　全鮮第一最新の施設　理想的映畫殿堂出現　二十一日夜間より
R・K・O超特作日本版　リチャードデイクス氏主演　空軍の覇者
F・O・X超大作日本版　チャーネットゲイナー　ライオネルバリーモノア主演　心の緣野

浪花館　洋畫專門　明治町一　電本一四一九　二十五日より六日間　洋畫ファン待望の年に一度の忘年名畫祭（大衆料金三十錢）
二十五日——二十六日　パラマウント超特作日本版　監督…ステイヴン・ロバーツ　主演…シリアム・ホプキンス
M・G・M超特作日本版　暴風の處女　監督…マーヴイン・ルロイ　主演…マリイ・ドレスラー　ウオレス・ビアリー
二十七日——二十八日　パラマウント超特作日本版　醉ひどれ船　監督…ウエズリイ・ラワグルス　主演…ジヨージ・ラフト
M・G・M超特作日本版　ボレロ　監督…ハル・ローチ　主演…スタン・ローレル　オリバア・ハーディ
快賊ディアボロ

大正館　櫻井町切　電本一〇一二　廿四日より短期特別大公開・歳晚映畫街の異彩大衆映畫　ユニバーサル社超特作爆笑喜活劇　フートキブソン氏得意の大脫線劇　珍サーカス
大都映畫超特作現代喜活劇　原作加藤哲　監督吉村操　南部三郎　大岡怪童　佐久間妙子主演　作野三郎
居候脫線記
大都映畫社超特作任俠時代劇　原案指揮河合德三郎　監督大伴龍三　阿部九洲男主演映畫　仁義一本刀
梅若禮三郎　沖明二　佐田豐彥　久松玉城　桂木輝夫　沖明二　春水蘿子　東亂子共演
階上階下共に二十錢均一　小人十錢

朝日座　京城本町五丁目　電本三〇六　新年特別興行！晝夜二回開演　當る一月一日より八日間
關西萬歲界の大御所　平和ツバ來演
漫才王　上州八木節宗家堀込源太特別出演　外にレヴュー娘子軍三十餘名　萬歲舞踊曲技レヴュー外數種
晝間十二時より　夜間六時より

松竹座　黃金町　電本三〇七　廿五日より三日間上映　歳末御禮大衆料金十錢
松竹キネマ超弩級代表的傑作　都下加茂浦に右太プロ合同蠱華版　製作指揮大谷竹次郎　錄音土橋武夫　作曲指揮杵屋正一郎　振付尾上菊蔵　伴奏下加茂洋畫　巨匠…衣笠貞之助監督
オール・トーキー　天一坊と伊賀亮

京龍館　松竹共營　練兵町一　電龍三一一　二十四日より四日間　大衆料金階下臨二十錢
蒲田が誇る新人よりなる超特作　原作…野村胡堂　脚色…陶山密　監督…野田高梧
都の感傷　岩田祐吉　吉川滿子　小林十九二　坂本武　共演　新井淳　小島龍子　水島亮太郎
京都下加茂特作オールトーキー　原作吉川英治　監督大曾根辰夫　高田浩吉・阪東壽之助主演
次郎と格子　志賀靖郞　井上雪子　京尾柳太郎　小林重四郞　共演　永井柳太郎　山路義人
眼の新聞　松竹發聲ニュース

中央館　新興キネマ　封切　電本三〇四　廿五日封切！歲末映畫戰線に贈る待望の名畫週間！思ひ出の名畫岡田時彥の名演技を見られよ！大衆料金階下臨廿錢均一
新興キネマ提供　入江プロ超特級品　原作…牧逸馬　大阪日日新聞、東京日日新聞連載　監督阿部豐　撮影青島順一郎
新しき天大會　前篇・後篇同時封切
入江たか子　一人二役　岡田時彥……主演　見明凡太郎　月田一郎　歌川八重子　村田宏壽　中野かほる　沖悅二　井上桂子　志賀曉子　浦邊粂子　大共演
『新しき天』主題歌　コロムビアレコード吹込
世の情けも知らぬまゝ乙女となりて〃人の世に何故につれないやら雨と風　明日は晴れやら曇りやら　逃ぐ封切　紅顏誹ずる時　魂の影繪

京城演藝館　京城本町三丁目　電本五一〇　十二月十五日より　關西女優歌舞伎之明星　尾上登昇　大一座
開演以來連日好評の尾上一座近來女優歌舞伎として稀れに見る粒選りの男女優揃ひにて連夜圓熟せる一座の藝術に斯界に趣味を持つ觀客は勿論見る者をして陶酔たらしめ流石登昇の技能を今更乍ら感嘆さして居る向も十四日より廿日迄で目下演藝舞踊りに朝立再興せる京城撮影所の披露特別興行を擧行好評を博して居る、入場料も時節柄安價で舞踊等も歡舞伎にしては新しい珍らしき物を上演致して居ります是非年の瀨迫る御多忙の中一夕の御操合せの上來館の程偏に希ふ
プログラム　十一の巻り二十五日より狂言　前伊賀越道中双六　切　源平二度の旗上げ　牡丹燈篭　入場料　特等七十錢　一等五十錢　貳等三十錢
開幕正五時三十分

喜樂館　日活直營　京城本町　電本二九七〇　日活名畫短期上映（料金二十錢）廿五日より廿七日まで
日活特作時代劇　原作大佛次郎　山中貞雄監督作品　撮影吉田清太郎
鼠小僧大會　江戸の巻　道中の巻　仁義の巻
大阪屋仁吉　大河內傳次郎主演　梵字の安五郎（高勢實乘）大阪屋政吉（中村英雄）改代町の長五郎（寺島貢）太田黑平次（賀川清）鵜飼（山縣）提灯
廿八日より三十日まで　日活超特作三十卷映畫　原作・脚色・監督…池田富保　增補改訂　忠臣藏　天、地、人三篇　故尾上松之助主演。大河內傳次郎以下オールスターキャスト

涙の瞳
蒲田超大作現代劇　名匠…野村芳亭が心血傾注して監督せる巨篇の週作
德川天一坊（林長二郎）山內伊賀亮（市川右太衞門）大岡忠相（嵐寬壽郞）吉宗公（高田浩吉）松平伊豆守（尾上榮五郎）おみつ（飯塚敏子）お蘭（細川京子）オールスターキャスト
八雲惠美子・岡讓二…主演　竹內良一・岩田祐吉・吉川滿子…助演
戀々公開迫る—金現地。殿様と藝者。源三郎異變。その夜の女。愁風裳。ブラウン擬製診斷醫。與太者と花嫁。生きとし生けるもの

朝鮮汽船出帆廣告
釜山出帆
馬山行（急行）毎日午前九時半　午後八時半
麗水行（急行）毎日午前十一時
木浦行　各港寄港　毎日午後五時出帆
元山行　隔日午後二十日
統營・巨濟・鎭海一部　六日二十日
　九日・中出帆日
江口行　毎日十五日廿九日　毎日夜十二時出帆
木浦出帆
濟州島直航　各港寄港　每日午後八時
西歸浦・各港寄港　隔日午後七時
東廻り　二十六日十二日廿日　十六日二十六日廿日

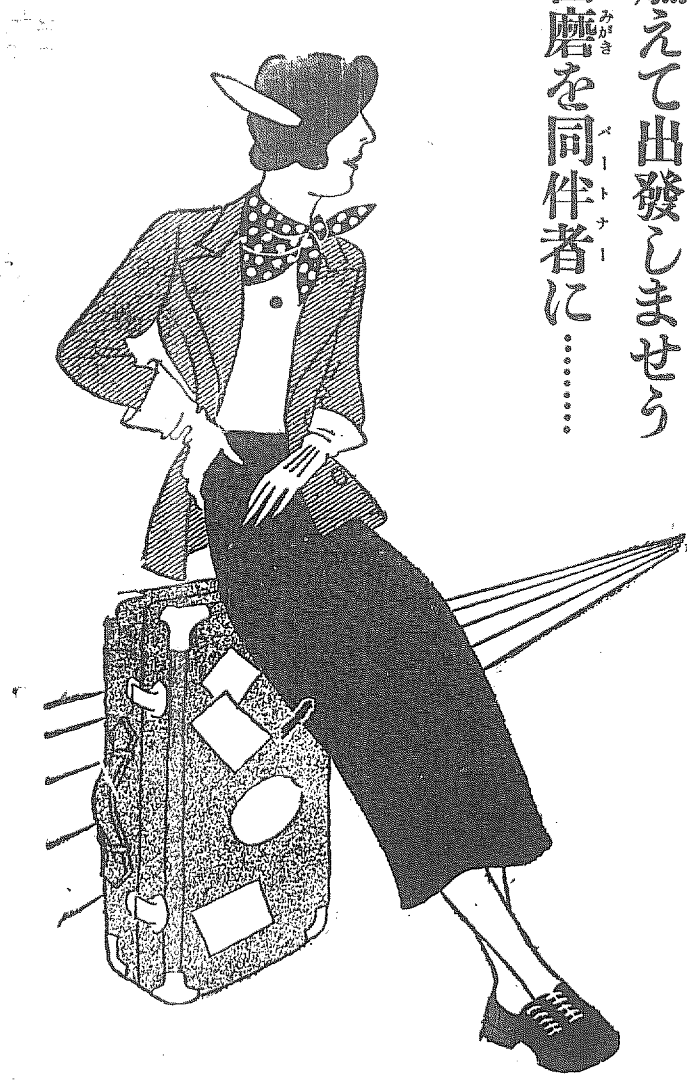

クラブ歯磨

希望に燃えて出發しませう
クラブ歯磨を同伴者に………

クラブが捧げる
健康こそ唯一の
力です頼みです

旅行に　家庭に　クラブ歯磨

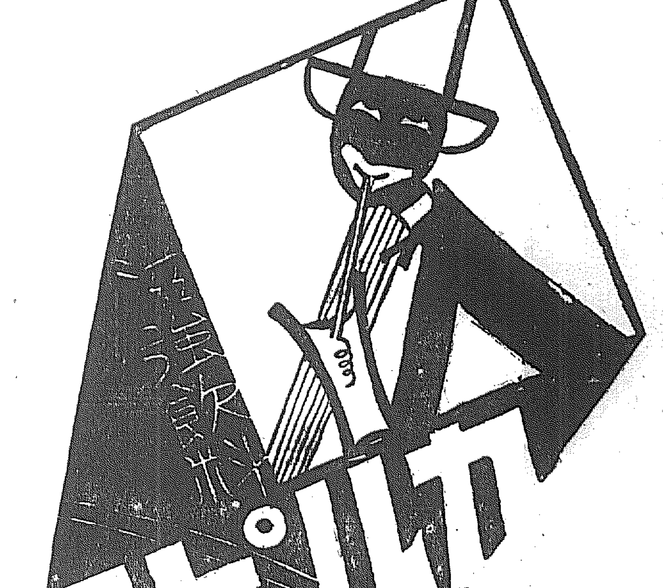

贈れ！
35年の健康を
カルピスに溶かして

發賣元　京城辻本商店　販賣所　百貨店・食料品店・酒店・藥店

大阪商船出帆
○內、臺灣、北鮮連絡船發着
北鮮阪神（門司）急行
滿洲丸　十二月三十日
昌慶丸
武昌丸　十二月五日
清津正午—門司着
北鮮臺灣
清津、城津、西湖津、元山、釜山、門司
長崎、鹿兒島、基隆、高雄行
河南丸　雄基發午後　清津發午後

大連內地直行　毎日出帆
關釜、關連主要驛に於て船車連絡切符發賣
大連發　午前十時
うらる丸　一月二日
たこま丸　一月六日
ばいかる丸
しいとる丸
扶桑丸
はるびん丸
亞米利加丸

門司基隆直行　毎五日發
千歲丸　一月一日
蓬萊丸　一月八日
　十二月三十日
詳細は左記へ御問合せ下さい
京城府南大門通三丁目一〇六　東京火災ビル四階
大阪商船株式會社京城出張所　電話本局二〇三〇番

內鮮代理店・案內所
清津・雄基・羅津　國際運輸會社
仁川　慶田組
釜山　釜山商船組
ジヤパン・ツーリスト・ビユーロー案內所　京城三越、平壤三中井、釜山三中井、安東大和旅館

北九州商船株式會社出帆廣告
釜山出帆
博多直航
珠丸　毎日午後十時卅分
對馬、壹岐、長崎行
興丸
比田勝、博多、下關行
　五日目午前十時
詳しくは左記へ御問合せ下さい
釜山第一棧橋
北九州商船株式會社出張所　電話二四二一番

仁川出帆（代理店日鮮海運會社）
大連直航
東洋丸　十二月十四日
鹿兒島、三角、長崎、博多行
東洋丸　十二月廿九日
東祥丸　十一月廿九日

新義州・安東出帆（代理店日鮮海運會社）
仁川經由、九州各地行
東祥丸　休航
天候及潮時ノ關係ニテ延期スルコトアルベシ

仁川汽船出帆廣告
海州線　直航　隔日出帆
長淵線　黃海線各寄港　毎月五日出帆
仙峯線
鎭南浦線
西海線
島嶼線
馬山線
白翎線
北ノ外ニ沿岸各方面行貨物取扱
仁川港町一丁目
仁川汽船株式會社　電話　一番・一四〇番

仁川出帆豫定
阪神　安丸　十二月廿五日
阪神　和丸　十二月廿五日
阪神　百福丸　十二月廿六日
阪神　和歌丸　十二月廿六日
阪神　櫻島丸　十二月廿六日
阪神・京濱　十二月廿六日
名古屋　三大寶丸　十二月廿八日
　正生丸　十二月廿七日
阪神　赤城丸　十二月卅一日
仁川府本町四丁目一番地ビル階上
鮮航同盟會仁川支部　電話八六七番

▲日鮮營業區域
日鮮海運株式會社　仁川府本町四丁目二番地（日鮮ビルヂング內）電話五〇四・二〇八番